24-мĕш çул тухать. Хакĕ 10 пус.

1941
МАРТ
13
КĔÇНЕРНИКУН
60 (5775) №

Пĕтĕм тĕнчери пролетарисем, пĕрлешĕр!

ЧĂВАШ КОММУНИ

ВКП(б) ОБКОМĔПЕ ШУПАШКАР ХУЛА КОМИТЕЧĔН, ЧАССР ВЕРХОВНЫЙ СОВЕЧĔН ТАТА ШУПАШКАР ХУЛА СОВЕЧĔН ХАÇАЧĔ.

ВĂРМАН ХАТĔРЛЕС ПЛАНА ВĂХАТРА ТУЛТАРАР

Тепĕр çур уйăхран пĕрремĕш квартал вĕçленет. Вăрман промышленноçĕн хăйĕн ĕçне партин XVIII конференцийĕ йышăннă решенисем тăрăх çĕнĕлле йĕркелесе, квартал планне пĕтĕмпех — хисеп тĕлĕшĕнчен те, пахалăх енчен те срокра тултарассишĕн пĕтĕм хастарлăхпа ĕçлемелле пулать.

Пĕрремĕш кварталти плана—пĕтĕм çулталăкри ĕçĕн ăнăçлăхне татса паракан кварталти плана тултарма пирĕн вăй та, опыт та, механизмсемпе инструментсем те çителĕклĕ. Мĕнпур ĕçе тĕрĕс организациленсе ертсе пыни, кулленхи график тăрăх ĕçлеме пĕлни,—ĕçĕн пĕтĕм ăнăçлăхĕ çаксенчен килет ĕнтĕ.

Вăрман промышленноçĕ пирвайхи икĕ уйăх хушшинче питĕ начар ĕçлерĕ. Вăл хăйĕн уменче тăракан задачăсене пурнăçа кĕртеймерĕ. Март уйăхĕнчи хăвăртлăхсем те çавтери çителĕксĕр. Республика тăрăх илсен, мартăн 10-мĕшне вăрман касса хатĕрлес тĕлĕшпе кварталти плана 57,7 процент, турттарас тĕлĕшпе—42,1 процент, кирлĕ пунктсене турттарса пырас тĕлĕшпе—59,2 процент кăна тултарнă. Çак цифрăсем вĕсем çирĕплетнĕ графика тултарса пыманни çинчен каласçĕ.

Çирĕплетнĕ графика кашни участокпа бригадăра кашни кун тата кашни эрнере тултарса пырас пулсан, мĕнпур ĕç вăйне производствăсем тăрăх тĕрĕс тата пĕлсе вырнаçтарса тухни, механизмсене татти-сыпписĕр ĕçлеттерни кирлĕ. Унсăр пуçне халĕ, вăрман промышленноçĕ ответлă тапхăрта пулнă май, предприятисенчи механизациленĕ транспорта — автомашинăпа тракторсене канмалли кунсемсĕр, кунĕн-çĕрĕн ĕçлеттермелле. Тăрех калас пулать: чылай çĕрте çирĕплетнĕ график тăрăх ĕçлесе пыраймаççĕ. Механизмсем хăйсен пĕтĕм мощноçĕпе ĕçлеймеççĕ, тракторсемпе автомашинăсем чылай чухне аханлă усăсăр тăраççĕ. Ахальтен мар ĕнтĕ механизмсемпе ĕçлесе пĕрремĕш квартал планне мартăн 10-мĕшне пĕтĕмпе те 63,5 процент çеç тултарнă. Уйрăмăнах Алтышевăри, Шăмăршăри, Сура тата Соловьевкăри механизациленĕ çулсем кая юлса пыраççĕ. Вĕсем хăйсен планĕсене 33—60 процент таран кăна пурнăçланă.

Вăрман касса хатĕрлес тата турттарас çĕрте ĕçлекенсен ĕç тухăçлăхĕ питех те çителĕксĕр. Вăрман работникĕсем колхозсенчен пынă сезонниксен ĕçне кирлĕ пек йĕркелесе яма пултараймарĕç, вĕсене производствăна тĕрĕс вырнаçтарса тухас ĕçе хăйсен аллине илеймерĕç. Чылай çĕрте авалхи кивĕ меслетсемпе ĕçлеççĕ.

Вăрманта колхозниксем правительство панă заданине тултарас тĕлĕшпе уйăх ытла ĕнтĕ ĕçлеççĕ. Анчах вĕсенчен нумайĕшĕ хăйсен нормисене тултарса пыраймаççĕ. Вĕсем хушшинче ĕç вăйĕ хăвăрт улшăнса тăрать. Лесопунктсен хăшпĕр руководителĕсем, мастерсем колхозниксен ĕç тухăçлăхне ӳстерес тĕлĕшпе сахал тăрăшаççĕ. Колхозниксем кулленхи нормăна тултараççĕ-и, тултармаççĕ-и — вĕсемшĕн вăл пурпĕрех. Колхозниксене задани панă, вĕсемпе мĕн аппаланмалли пур, плана тултарманшĕн хăйсем айăпла, айăплисене ответ тыттараççĕ,—çапла шутлаççĕ вĕсем. Çакна пула ĕнтĕ колхозниксен ĕçтухăçлăхĕ пĕчиккĕ, вĕсем хăйсен кулленхи нормисене тултарса пыраймаççĕ. Колхозниксен ĕç тухăçлăхне пĕрмаях хăпартса пырас тесен, чи малтан ĕç вăйĕ час-часах улшăнса тăнине пачах пĕтерес пулать, мĕншĕн тесен, вăл вăрман промышленноçне пысăк сиен кӳрет. Вăрман касакансемпе турттаракансене колхоз хăйне панă заданине тултарничченех пĕр улшăнмасăр ĕçлеме çирĕплетес пулать. Ку вăл колхозсене те, колхозниксене те питĕ усăллă. Вĕсем вăрман хатĕрлевĕнче ĕçуçсине прогрессивнă-премиальнăй йĕркепе тӳленин мĕнпур ырлăхĕсемпе усă курма пултараççĕ.

Вăрман хатĕрлев организацисем колхозниксемпе единоличниксем вăрман ĕçне мĕнле тухнине тĕрĕслемесĕр тăма пултараймаççĕ. Вăл вĕсен ĕçĕ. Хăшпĕр районсем правительство панă заданине тултарма вăрман хатĕрлевĕ валли ĕç вăйĕ çителĕклĕ парса тăмаççĕ. Вĕсем те графика пăхăнмаççĕ. График тăрăх Çĕмĕрлере вăрман касса хатĕрлес çĕрте кашни кун 3.322 çын, турттарнă çĕрте 4.739 çын ĕçлемелле. Анчах кунта мартăн пуçламĕш кунĕсенче çурачнисем—1.300 çын, лашаллисем—1.500 çын кăна ĕçленĕ. Çĕмĕрле, Хĕрлĕ Чутай, Элĕк, Советски районсем ĕç вăйне планпа палăртнă чухлĕ парса тăмаççĕ. Сăмахран, Çĕмĕрле районĕнчен вăрманта кашни кун вăтам шутпа çуранисем—230 çын, лашапа—390 çын ĕçлемелле пулсан, хăшпĕр кунсенче çуран çынсем—60—65, лашапа 100—120 çын кăна ĕçлеççĕ.

Чăтма çук кая юлса пырать Первомайски район. Вăл мартăн 10-мĕшне вăрман касса хатĕрлемелли плана 35,6 процент, турттармалли плана 22,7 процент кăна тултарнă. Çавăн пекех Йĕпреç, Сĕнтĕр, Кувакино, Вăрнар, Комсомольски, Чкаловски тата Шăмăршă районĕсем те кая юлса пыраççĕ, партипе правительство панă заданине тултарассишĕн большевикла кĕрешеççĕ.

Чылай çĕрте единоличниксем вăрман хатĕрлевне хутшăнманпа пĕрех. Сăмахран, Тăвай районĕнчи Çĕнĕ Çырма ялсоветĕнчи единоличниксем хăйсене панă заданине паянхи куна çитсе те 30 процент кăна тултарнă. Единоличниксем вăрман хатĕрлевне мĕнле хутшăнса пынипе ялсоветсем, райсовет исполкомĕсем сахал интересленеççĕ. Вăрман работникĕсем вара вĕсем çинчен пачах аса илмеççĕ.

Кашни ялсоветăн, кашни колхозăн вăрман касса хатĕрлес, турттарас тата кирлĕ пункта кӳрсе пырас тĕлĕшпе правительство панă плана тултарма вăрман промышленноçĕ валли ĕç вăйĕ çителĕклĕ тăратмалла.

Вăрман хатĕрлевĕнче пĕтĕм хастарлăхпа, вăл ĕçе юратса тăвакансем сахал мар, вĕсене кашни вăрманпромхозра, кашни мастер участокĕнче курма пулать. Етĕрнери вăрман участокĕнче Н. Андреевпа Н. Ефимов юлташсен бригадисем ку тĕлĕшпе лайăх пример кăтартаççĕ. Çак бригадăсенчи колхозниксем ăмăртса ĕçлесе, кулленхи нормăна вăтам шутпа 150 процент ран ытла тултараççĕ. Вĕсен пĕтĕмпе 27 лашапа. Кулленех 45—50 кубометршар юман турттараççĕ. А. Герасимов, А. Андреев, М. Васильев, Н. Тибаровский тата Н. Степанов колхозниксем кунне икшер норма тăваççĕ. Çак икĕ бригада тăрăшса ĕçленипе «Сеятель» колхоз (Советский р.) правительство панă заданине срокчен тултарнă.

Анчах вăрман ĕçĕнчи стахановецсен паха опычĕсем тăрăх мĕнпур колхозниксене стахановла ĕçлеме вĕрентесси çине çителĕклĕ çавăрăнса пăхмаççĕ-ха. Стахановецсен опычĕ кашни рабочишĕн ĕçри тивĕçлĕ меслет пулса тăман-ха.

Вăрман промышленноçĕнчи хăшпĕр работниксем ытларах канцелярине ларма юратаççĕ. Мыслецри лесоучасток начальникĕ Кайсаров юлташ часах ĕç вăхăтне столовăя çӳреме талонсем валеçнипе ирттерсе ярать, рабочисен сĕнĕвĕсене хисепе илмест, участока тухса çӳремест. Анчах пит те шел, Кайсаров юлташ пек ĕçлекен работниксем вăрманпромхозсенче чылай-ха. Ку вăл ăнсăртран пулнă япала мар. Чăваш АССР Наркомлесĕн ĕç меслечĕ те çавăн пек. Вăл паян куна çитсе те вăрман хатĕрлев ĕçне конкретлă, оперативлă ертсе пымасть.

Вăрман промышленность Халăх Комиссарĕ Дубов юлташ вăрман хатĕрлевне конкретлăн ертсе пымасть. Вăл ĕçри çитменлĕхсене çийĕнчех тата вырăнта тӳрлетсе пырас вырăнне, приказсем ытларах кăларать. Январь уйăхĕнчен вара пĕтĕмпе 30 приказ çырса кăларнă, вĕсенчен нумайĕшĕ конкретлă мар приказсем. Вăрман промышленность Халăх Комиссариачĕн ĕçĕнчи çак çитменлĕхе партин XVIII конференци йышăннă решенисене сӳтсе-явма пухăнă партактивăн республикăри пухăвĕ вирлĕн критиклерĕ. Актив Наркомлеса Дубов юлташа вăрман промышленноçĕ кая юлса пынине хăвăртрах пĕтерме хушрĕ.

Вăрманти парторганизацисен вăрман хатĕрлевĕнчи çитменлĕхсене пĕтерес тĕлĕшпе çине тăрса ĕçлемелле. Хальхи вăхăтра рабочисем хушшинче политикăллă-массăллă ĕçе халиччен пулман çӳллĕхе çĕклес пулать. Партин XVIII конференцийĕ йышăннă решенисем çинчен кашни рабочи пĕлсе тăтăр, вĕсене пурнăçа кĕртсе пытăр, çавна май ĕç тухăçлăхне ӳстертĕр. Кварталти плана пĕтĕмпех тултармалла.

Квартал планне срокчен тултарма пулатпăр

Пирĕн колхоз членĕсем вăрманта ĕçлени мĕнле пысăк усă панине лайăх ăнланса илнĕ. Çавăнпа ĕнтĕ вĕсем вăрман хатĕрлевĕнче большевикла ĕçлеççĕ.

Уйăхсерен тырпулсене пуçтарса кĕртсенех колхозран вăрман турттарнă çĕрте ĕçлеме 25 лаша ятăмăр. Тăватă уйăх ĕнтĕ вĕсем Кабаново пунктĕнче ĕçлеççĕ. Юр çунăранпа 6000 кубометр касса хатĕрлесе 5000 кубометр турттарнă.

СССР Халăх Комиссарĕсен Совечĕпе ВКП(б) Центральный Комитечĕ вăрман хатĕрлевĕнче 1941 çулти 1-мĕш кварталта çуран тата лашапа ĕçлемелли тӳлевлĕ, повинность тăвасси çинчен йышăннă постановленине колхозниксем тулли кăмăлпа кĕтсе илчĕç. Çавăн хыççăн вăрман хатĕрлевне çĕнĕрен чылай колхозниксем хутшăнчĕç. Тăрăшса ĕçленипе вĕсем куллен паха тĕслĕхсем кăтартаççĕ. Акă, А. Кузьмин, А. Селиванов, П. Лавреньтев, Д. Лаврентьев юлташсем чылай вăхăт хушши вăрман турттарнă çĕрте ĕçлеççĕ. Вăрманта ĕçлесси —пархатарлă та хисеплĕ ĕç. Ĕçлеме юратаççĕ, çавăнпа вĕсен ĕçĕ ăнăçлăн пырать. Мартăн 1-мĕшне колхоз вăрман хатĕрлес плана 150 процент тултарнă. Кунсăр пуçне 316 кубометр турттарнă. Турттарассипе эпир юлса пытăмăр-ха. Мĕншĕн тесен ку таранчен пире питех те инçерен, 25 километр аякран турттарма лекрĕ. Халĕ сывăхарахран турттарма пуçларăмăр. Çавăнпа эпир вăрман турттарас тĕлĕшпе те плана срокчен — мартăн 15-мĕшчен тултарма пултăмăр. Илнĕ обязательствăна тивĕçлĕн пурнăçласшăн халĕ эпир ăмăртăва сарсах пыратпăр.

А. ШИВКИН.

Çĕмĕрле районĕнчи «Искра» колхоз председателĕ.

Сура трактор çулĕ çинчи тракторист Тимофей **Федотов**, вăл февраль уйăхĕнче 500 фестметр вырăнне 729 фест метр вăрман турттарнă.

Г. Костин фото-ӳкерчĕкĕ.

▲ ▲ ▲

Вăрман хатĕрлес, турттарса кăларас тата кирлĕ пункта турттарса пырас тĕлĕшпе обязательнăй йĕркепе панă плана Чăваш республикинчи районсем мĕнле тултарса пынине кăтартакан СВОДКА

(1941 çулти мартăн 10-мĕшне, процентпа)

Районсем	Хатĕрленĕ	Турттарнă	Кирлĕ пункта турттарса пынă
Улатăр	59,3	56,0	38,7
Кувакино	41,0	37,9	35,4
Первомайски	35,6	22,7	63,5
Пăрачкав	86,0	27,3	38,8
Чкаловски	56,7	33,6	—
Комсомольски	50,3	44,1	—
Йĕпреç	43,4	30,1	72,0
Канаш	49,8	36,4	—
Шăхасан	80,0	65,0	—
Вăрмар	67,1	48,8	—
Тăвай	83,2	59,7	—
Вăрнар	57,2	41,9	61,8
Калинински	76,6	62,6	59,0
Красноармейски	88,0	130,1	101,7
Çĕмĕрле	53,9	32,5	55,6
Элĕк	72,5	43,6	37,4
Хĕрлĕ Чутай	59,4	39,1	44,6
Советски	66,6	89,3	39,6
Етĕрне	61,0	60,5	—
Сĕнтĕр	59,2	64,5	—
Сĕнтĕрвăрри	50,3	41,5	—
Шупашкар	86,3	68,1	—
Ишлей	93,6	48,1	—
Октябрьски	68,7	57,6	—
Шăмăршă	56,2	43,5	68,8
Елчĕк	98,5	39,4	—
Пĕтĕмпе 1941 ç. мартăн 5-мĕшне пулнă:	57,7 50,1	42,1 35,7	59,2 48,4

ФЗО шкулĕнче вĕренекенсем хăйсен ĕçне хăнăхса çитрĕç

ÇĔМĔРЛЕ. ФЗО шкулĕнче вĕренекенсем валли производствăра ĕçлеме, вĕренме условисем çителĕклĕ туса панă. Шкулта вĕренекенсем икĕ хутлă çуртра пурăнаççĕ. Çурт илемлĕ те таса. Чӳрече çинчи чечексем çурта татах та культурăллă сăн-сăпат кӳреççĕ.

Производство ĕçне вĕренмелли мастерскойсене лайăх йĕркеленĕ, унта ĕç хатĕрĕсем çителĕклĕ. Вĕренекенсем производствăра тăрăшса ĕçлеççĕ. Вĕсем пурте пысăк квалификаци илессишĕн кĕрешеççĕ.

Станочниксем хатĕрлекен 5-мĕш группăра вĕренекенсем хăйсен ĕçĕсене лайăх вĕрнсе çитрĕç. Вĕсенчен Енисеев, Алексеев, Пантелеймонов юлташсем кулленхи ĕç нормисене 110—165 процент таран тултарса пыраççĕ.

4-мĕш группăра слесарь пулса ĕçлеме вĕренеççĕ.

Я. Аллакин.

В. И. Ленин сочиненийĕсен тăваттăмĕш изданийĕ

ВКП(б) Центральный Комитечĕн решенийĕ тăрăх ВКП(б) Центральный Комитечĕ çумĕнчи Маркс—Энгельс — Ленин Институчĕ В. И. Ленин сочиненийĕсен çĕнĕ, тăваттăмĕш изданине кăларать. Унăн задачи — Ленинăн литературăллă наследствине татах та туллирех пухса кăларасси тата халичченхи изданисенчи çитменлĕхсене пĕтересси пулса тăрать.

Хальхи вăхăтра В. И. Ленин сочиненийĕсен тăваттăмĕш изданийĕн пĕрремĕш томĕ пичетленсе тухать. Кĕнекере — Владимир Ильич хăйĕн революциллĕ ĕçĕн пуçламĕш тапхăрĕнче (1893—1894 çулсенче) çырнă тăватă произведени: «Новые хозяйственные движения в крестьянской жизни», «По поводу так называемого вопроса о рынках», «Что такое «друзья народа» и как они воюют против социал-демократов?», «Экономическое содержание народничества и критика его в книге г. Струве».

Народниксемпе «легальнăй марксистсене» хирĕç пыракан çак произведенисенче Владимир Ильич Российăн XIX ĕмĕр вĕçĕнчи общественнăллă-экономикăллă стройне анализ туса панă тата Российăри пролетариатăн революциллĕ кĕрешĕвĕн программăллă чылай положенийĕсемпе задачисене палăртса панă.

Пĕрремĕш тома кĕртнĕ «По поводу так называемого вопроса о рынках» реферата В. И. Ленин 1893 çулта кĕркунне çырнă. Унăн алçырăвĕ çухалнă тесе шутланă, анчах 1939 çулта кăна тупнă.

Ленинăн «Что такое «друзья народа» и как они воюют против социал-демократов?» ятлă кĕнеки 1894 çулти гектографиллĕ изданин çĕнĕ экземплярĕ тăрăх пичетленет, ăна Маркс—Энгельс—Ленин Институчĕ 1936 çулта кăна тупаннă. Çак экземплярта редакциллĕ нумай тӳрлетӳсем пур, çав тӳрлетӳсене кĕнекене ютсĕршывра пичетлесе кăларма хатĕрленнĕ май В. И. Ленин тунă пулас. Çĕнĕ издание çав тӳрлетӳсене пурне те кĕртнĕ.

В. И. Ленин произведенийĕсен тăваттăмĕш изданийĕ валли ИМЭЛ çырнă, пĕрремĕш томра пичетленекен умсăмахра В. И. Ленин произведенийĕсен çĕнĕ, тăваттăмĕш изданийĕн уйрăмлăхĕсемпе характерĕ çинчен каланă. Çĕнĕ издание Ленинăн çĕнĕ документчĕсене 500 документ ытла кĕртеççĕ, вĕсем пурĕ 70 печатнăй лист ытла пулаççĕ. Çĕнĕ материалсен хисепĕнче большевикла парти историйĕн пур тапхăрĕсенчи документсем те пур.

Сочиненисен тăваттăмĕш изданийĕ валли Ленин произведенийĕсен текстчĕсене первоисточниксем тăрăх çĕнĕрен тĕрĕслеççĕ. Материалсене çирĕп хронологипе вырнаçтарса тухаççĕ тата парти историйĕн научнăй периодизацийĕпе — «ВКП(б) историйĕн кĕске курсĕнче» панă научнăй периодизацине килĕштерсе группăласа тухаççĕ.

Пĕрремĕш том А. М. Горький ячĕпе тăракан «Печатнăй Двор» типографийĕнче Ленинградра пичетленет. Унăн тиражĕ — 500.000 экземпляр.

* * *

Мартăн 12-мĕшĕнче В. И. Ленин произведенийĕсен тăваттăмĕш изданине илес тĕкĕнсенчен подписка йышăнма пуçлаççĕ. Çĕнĕ издани 1941—1942 çулсенче пичетленсе тухать. Издани 40 томлă пулать. (ТАСС).

Производство экономикине вĕренмелли курссем

Мускаври электролампа заводĕнче вырăс ӳйăх ытла ĕнтĕ производство экономикине вĕренмелли курссем ĕçлеççĕ. 5 группăра 115 çын вĕренет. Вĕсем хушшинче—цехсен руководителĕсем, инженерсем, мастерсем, цехсенчи партбюросен секретарĕсем.

Курсенче çакăн пек лекцисем вуласа панă: «Техпромфинплана туса йĕркелесси тата унăн расчечĕ», «Цех ĕçĕн тĕп показателĕсене анализ тăвасси», Цехри хуçалăх хозрасчетне организацилесси», «Продукцин хăйне тума ларакан хакĕ» т. ыт. те.

Вĕренекенсем хăйсен цехĕсен экономики тăрăх тĕрлĕ темăсемпе ĕçсем сырса хатĕрленĕ. Сăмахран, проволочнăй цех инженерĕ Синяков юлташ «Сайра пулакан металсем туса кăларас ĕç отчетне техникăллă-экономикăллă анализ тăвасси» çинчен, заготовительнăй цехăн начальникĕ орденоносец Янулевич юлташ «Заготовительнăй цехри ĕçе тата ĕçукçине анализ туни» çинчен сырнă.

Сывăх вăхăтрах заводра производство экономикине вĕренмелли çĕнĕ группăсем ĕçлеме пуçлаççĕ. (ТАСС).

Профессиллĕ Союзсен Пĕтĕм Союзри Центральный Советĕнче

Профсоюзсен физкультура организацийĕсем гимнастикăн массăллă ăмăртăвĕсене хутшăнасси

Комсомолецсен гимнастика тĕлĕшĕнчи массăллă ăмăртăвĕсене пысăк вырăна хурса, ВЦСПС Секретариачĕ ирĕклĕ спорт обществисене çак ăмăртусене ирттерес ĕçе активлăн хутшăнма тата комсомол организацийĕсене пур майсемпе те пулăшу пама хушнă.

Физкультура сооруженийĕсем (площадкăсем, гимнастика залĕсем) пур пулсан, спорт обществисем гимнастикăпа ăмăртусем ирттерме ятарласах сехетсем уйăрма тата кирлĕ чухлĕ инвентарь пама тивĕçлĕ. Предприятисемпе учрежденисенчи физкультура коллективĕсем хăйсен преподавателĕсене, тренерĕсене тата общественнăллă инструкторĕсене гимнастика ирттерме учебнăй группăсем çумне çирĕплетме тивĕçлĕ.

Çак спорта ĕççыннисен анлă массисем хушшинче сарас шутпа ВЦСПС Секретариачĕ çапла тума кирлĕ тесе йышăннă: март уйăхĕнче профсоюз организацийĕсем культура дворецĕсемпе клубсенче вечерсем ирттермелле, çав вечерсенче ирĕклĕ спорт обществисен гимнастика секцийĕсен ĕçне кăтартса памалла. (ТАСС).

Таи министрĕ г. Пра Прасасна Бидияюда Мускава килнĕ

Таипе ССР Союзĕ хушшинчи йĕркеллĕ дипломатиллĕ тата суту-илӳ отношенийĕсене туса хурасси çинчен пыракан каласусене вĕçлеме 1941 çулти мартăн 11-мĕшĕнче Таин Берлинри Чрезвычайнăй посланникĕ тата полномочнăй министрĕ г. **Пра Прасасна Бидияюда** Мускава килнĕ.

Белорусски вокзалта г. Пра Прасасна Бидияюдăна çаксем кĕтсе илнĕ: Тулашри суту-илӳ Халăх Комиссарĕн заместителĕ **Ю. М. Каганович** юлташ, Наркомвнешторг коллегийĕн членĕ хĕвелтухăç управленийĕн начальникĕ **П. Н. Кумыкин** юлташ, Наркоминделăн иккĕмĕш Инçет-Хĕвелтухăç отделĕн заведующийĕ **С. К. Царапкин** юлташ, Наркомвнешторгăн протокольнăй чăçĕн начальникĕ **С. А. Шивков** юлташ, Наркоминделăн протокольнăй чăçĕн заведующийĕн заместителĕ **Ф. Ф. Молочков** юлташ тата Наркоминделăн пĕрремĕш Инçет-Хĕвелтухăç отделĕн заведующийĕн помощникĕ **Н. М. Лифанов** юлташ.

УКЕРЧĔК ÇИНЧЕ: полярти летчик орденоносец И. И. Черевичный.

А. Межуев фото-ӳкерчĕкĕ (ТАСС).

▲ ▲ ▲

Çуркуннехи уйăхир ĕçĕсем

ТАШКЕНТ, мартăн 11-мĕш. (ТАСС). Узбекистанра пучахлă культурăсене акса пĕтереççĕ. Республикăри колхозсем уйăхсерен виçĕ пайĕнчен икĕ пайне акса пĕтернĕ. Нумай колхозсем çураки планĕсене ирттерсе тултарнă. Совхозсен наркомачĕн совхозĕсем тĕшшăпа культурисене пĕтĕрхинчен 20 кун маларах акса пĕтернĕ. Акасса пĕтĕмпех таса сортлă вăрлăхсемпе акнă. Пур çĕрте те рядовой сеялкăсемпе ĕçленĕ.

Бухара облаçĕнче технически культурăсем акма пуçланă. Пур çĕрте те çĕрмамăк акмалли çĕрсене сухалаççĕ. 250.000 гектара яхăн сухалана та ĕнтĕ.

СУХУМИ, мартăн 11-мĕш. (ТАСС). Сухуми районĕнче мартăн 9-мĕш тĕлне 11.988 гектар çĕртен 3.000 гектара яхăн сухалана. Чĕрĕ туртăм вăйĕпе анлăн усă кураççĕ. Районра Чарквиани ячĕпе тăракан колхоз пуринчен те малтан çурхи суха туса пĕтернĕ. Кукуруза акма хатĕрленеççĕ. Гераны лартмалли çĕрсене хатĕрленĕ, 230 пин тĕп герань хатĕрлесе хунă. Сывăх вăхăтрах колхозниксем мандарин, апельсин тата лимон ывăçĕсене лартма тытăнаççĕ. Кăçалхи çул тусен зонинче пирвайхи хут чей культури акса тума тытăнаççĕ.

Аслă шкулсенче ĕçлекенсен Пĕтĕм Российăри канашлăвĕ

Мартăн 11-мĕшĕнче аслă шкулсенче ĕçлекенсен Пĕтĕм Российăри канашлăвĕнче Ленинградри университет ректорĕ Золотухин юлташ университетри научно-исследовательски ĕç çинчен интереслĕ доклад тунă.

Юлашки çулсем хушшинче университетри лабораторисенче хаклă йышши 28 прибор (спектрографсем, электрографсем т. ыт. те) туса хатĕрленĕ. Иртнĕ çулта 50 учебник кăларнă. Хальхи вăхăтра производствăра татах 62 учебник пур.

Золотухин юлташ университетсен научно-исследовательски ĕçне планлама кирли çинчен пĕтту кăларса тăратать, вĕсем пуринчен малтан çĕршыври халăх хуçалăхĕшĕн уйрăмах пысăк вырăн йышăнса тăракан проблемăсем тĕлĕшпе ĕçлеме тивĕçлĕ.

Мускав хулинчи пединститутри вĕренӳ ĕçĕ çинчен институт директорĕ Вовски юлташ каласа панă.

Кусемсĕр пуçне çаксем докладсем тунă: Иркутскри университетăн ректорĕ Шевцов юлташ (вĕренӳ ĕçĕ çинчен), Томскри университетăн ректорĕ Горлачев юлташ тата Ленинградри Н. К. Крупская ячĕпе тăракан пединститутăн директорĕ Струков юлташ (политикăллă-воспитанияллĕ ĕç çинчен), Ленинградри Герцен ячĕпе тăракан пединститутăн директорĕ Головачев юлташ (научно-исследовательски ĕç çинчен) т. ыт. те. (ТАСС).

Хулари партактив пухăвĕ

Мартăн 10—11-мĕш кунĕсенче Шупашкар хулинчи парторганизаци активĕн пухăвĕ пулса иртрĕ. Актив пухăвĕнче ВКП(б) Пĕтĕм Союзри XVIII конференцийĕн итогĕсем çинчен конференци делегачĕ, партин область тата хула комитечĕн секретарĕ И. М. Чарыков юлташ доклад турĕ.

Докладчик, конкретлă примерсем илсе, Маленков юлташ хăйĕн докладĕнче кăтартса панă çитменлĕхсем пурте Чăваш республикинчи, уйрăмăн илсен Шупашкар хулинчи, промышленноçпа транспорт ĕçĕнче те пуррине кăтартса пачĕ.

Хулари предприятисемпе артельсем 1940 çулти производство программине 93,7 процент кăна тултарнă. Хулара государство предприятийĕсем 15 шутланаççĕ, вĕсенчен иртнĕ çулта 4 предприяти кăна тата промкооперацин 15 артелĕнчен—3 артель кăна плана тултарнă. Иртнĕ çулта Водосвет, макарон фабрики, горпромкомбинат, кирпĕч-черепица завочĕ, 1-мĕш номерлĕ типографи тата «Металлист», «Красный мебельщик», «Кожупряжь» промартельсем т. ыт. те уйрăмах çителĕксĕр ĕçленĕ.

Капитальнăй ĕçсен планне тата туса кăларакан продукцин хăйне ларакан хакне йӳнетес плана тултарманни, продукци пахалăхĕ çителĕксĕрри—хулари промышленность ĕçĕнчи пысăк çитменлĕх пулса тăрать.

Доклад тăрăх пренире çак юлташсем тухса каларĕç: Терентьев (юстици наркомĕ), Никифоров (арман-трестĕн управляющийĕ), Андреев (милици), Богоявленский (приетань), Могутин, Воротилов (промсоюз), Леонтьев (прокуратура), Андреев (горком секретарĕ), Новиков, Ижеев (1-мĕш номерлĕ типографи), Мокеев (макарон фабрики), Грачева (медсантруд обкомĕ), Семченко (кожкомбинат), Золотников (горсовет исполкомĕн председателĕ), Маркосов (Чебторг), Эрре (ВЛКСМ горкомĕн секретарĕ), Биктимиров (Водосвет), Делицын (горпромкомбинат).

Тухса каланă юлташсем актива ВКП(б) Пĕтĕм Союзри XVIII конференцийĕ йышăннă решенисене пурнăçа кĕртес тĕлĕшпе туса пыракан ĕçсем çинчен каласа пачĕç. 1-мĕш номерлĕ типографи директорĕ Ижеев юлташ:

— Маленков юлташ доклачĕ пире типографи ĕçĕнчи çитменлĕхсене уçăн курма пулăшрĕ, тесе каларĕ.

— Эпир ĕç графикĕ турăмăр, график тăрăх ĕçленин результатчĕсем те пур ĕнтĕ: вунăкунлăх плана 103 проц. тултарнă. Цехсене çӳп-çапсенчен тасатнă, хут таткисене корзинкăсене хурса пыраççĕ,—терĕ Ижеев юлташ.

Палăртса хăварас пулать, хăшпĕр юлташсен сăмахĕсенче самокритика пулмарĕ. Сăмахран, Грачева юлташ (метсантруд работникĕсен профсоюзăн обкомĕ) цехсенче тата учрежденисенче таса мар пулнишĕн промышленность предприятийĕсемпе транспорт организацисен руководителĕсене пит те тĕрĕс критиклерĕ. Анчах вĕсем хăйсем санитари контрольне вăйлатас тĕлĕшпе мĕн туни çинчен нимĕн те каламарĕ.

Актив çакна палăртса хăварчĕ: горком бюровĕ промышленноçпа транспорта ертсе пырас ĕçре çиелтен тĕрĕсленисемпех тата конкретлă мар решенисем йышăннипех ирттерсе пынă, предприятисен экономикине тĕплĕн вĕренмен, хулари предприятисемпе промартельсем юлса пынине пĕтерме кирлĕ ĕçсене çителĕклĕ туса пыман.

Актив пухăвĕ, пĕр шухăшлă пулса, ВКП(б) Пĕтĕм Союзри XVIII конференци решенийĕсене пурнăçа кĕртмелли конкретлă мероприятисене палăртрĕ.

Пуху партин, комсомолăн, профсоюзсен хулари пур организацийĕсене те партин Пĕтĕм Союзри XVIII конференцин решенийĕсене партире тăракан тата партире тăман большевиксем пурте тарăнăн вĕренессине организацилеме, конференцин историллĕ решенийĕсене хулари ĕççыннисене анлăн ăнлантарса пама чĕнчĕ.

Актив парти организацийĕсене промышленноçпа транспорт ыйтăвĕсемпе тăтăшах ĕçлеме, наркоматсемпе хуçалăхлă организацисене производствăллă плансене тултарас ĕçре кулленех пулăшса пыма, предприятисенче пулакан çитменлĕхсене çийĕнчех тупса палăртса, вĕсене пĕтерес ĕçре пулăшса пыма хушрĕ.

Пуху промкомбинат, Водосвет, тирсăран комбиначĕ, 1-мĕш номерлĕ типографи, заводсен тата промартельсен руководителĕсене производствăллă плансене пĕтĕмпех тултарса пырас ĕçсене тума хушрĕ.

Парти активĕ хăй йышăннă резолюцире: парти организацийĕсене промышленноçпа транспорт ыйтăвĕсем енне-лле татăклăн çăвăрни ĕç тухăçлăхне хăпартма, социализмлă ăмăртăва çĕклентерсе яма, партин Пĕтĕм Союзри XVIII конференцийĕн решенийĕсене пурнăçа кĕртме хулари рабочисемпе инженерно-технически работниксене тата служащисене мобилизацилеме пулăшу, тесе кăтартса хăварчĕ.

П А Р Т И П У Р Н Ă Ç Ĕ

Агитаторсемпе куллен ĕçлени кирлĕ

Комсомольски районри агитколлективсен ĕçĕнче пысăк ситменлĕхсем пулнă. Хăшпĕр çĕрте агитколлективсене ялсоветсем суменче тунă. Уйрăм ялсовет председателĕсем хăйсен ларăвĕсенче агитколлектив руководителĕсен отчечĕсене итлеме пăхнă. Агитколлективсене ялсоветсене пăхăнтарни тĕрĕс мар, агитколлективсен парторганизацисем суменче, вĕсем ертсе пынине ĕçлемелле.

ВКП(б) Комсомольски райкомĕ вăл йăнăша сийĕнчех тăрлетнĕ. Колхозсенче агитациллĕ ĕçе куллен туса пыма агитколлективсене пуçламĕш парторганизацисем, парторганизацисем çук колхозсенче ĕçлеме парти райкомĕ суменче организацилеме. Çуракине хатĕрленнĕ май тата партконференци решенийĕсене ăнлантарса пама кашни колхозра агитаторсем уйăрса çирĕплетнĕ.

Ĕçри тепĕр ситменлĕх вăл — агитаторсене вĕрентес, вĕсен политикăллă пĕлӳлĕхне ӳстерес тĕлĕшпе çителĕксĕр ĕçлени пулать. Кăçалччен парти райкомĕ агитколлективсен руководителĕсемпе ытларах ĕçленĕ. Партипе правительство решенийĕсемпе паллаштарас майпа вĕсене пухса семинарсем ирттернĕ. Парти райкомĕ массăллă агитаци хăй колхозра мĕнле пулса пынине агитколлектив руководителĕсен информацийĕсем тата вĕсем каласа панă тăрăх хаклать. Çав хушăрах агитколлективсем, уйрăм агитаторсем мĕнле ĕçленине, мĕнле ыйтусем тăрăх пулăшу памаллине пĕлме пултарайман. Районра семинарсем кăна ирттерни çителĕксĕр.

Парти райкомĕ политикăллă агитации ĕçне вăйлатас шутпа сахал мар формăсем шыранă, вăл формăсемпе ĕçлесе пăхнă. Юлашки вăхăтра парти райкомĕн работникĕсем колхозсенче, 3—4 ялсовет территоринче пурăнакан агитаторсене пухса канашлусем ирттерни ытларах усă панине кăтартса пама пулать. Çапла вара, агитаторсем те канашлусенче пĕр-пĕрин опычĕсемпе паллашаççĕ.

Февралĕн 14—16-мĕшсенче районра 8 вырăнта çавăн пек канашлусене ирттернĕ. Вăл канашлусене совет интеллигенцине ытларах явăçтарнă. Мĕншĕн тесен канашлусенче «Ĕçсыннисене коммунистла воспитани парасси тата совет интеллигенцин задачисем» ятлă темăпа лекцисем пулнă. Калас пулать, лекцисем ирттернĕ хыççăн совет интеллигенцийĕ: учительсем тата ытти работниксем колхозсене, ялсоветсене кулленхи ĕçре пулăшасси вăйланни сисĕнет.

Мартăн 5—6-мĕшсенче 5 вырăнта агитаторсене пухса семинарсем ирттернĕ. Çав семинарсенче партин Пĕтĕм Союзри XVIII конференцин решенийĕсем тата агитаторсен умĕнче тăракан задачăсем çинчен докладсем туса панă. Докладсене ВКП(б) райком секретарĕсем тата райкомăн отдел заведующисем тунă.

Политикăллă агитаци витĕмлĕ пулмалла. Апла пулсан, кашни агитатора куллен пулăшса пымалла, вĕрентмелле, унăн пĕлӳлĕхне пур енчен те ӳстермелле.

Участоксенче агитаторсене пухса унта райкомăн ертсе пыракан работникĕсем калаçусем ирттерни агитаторсене малалла ӳсме тата агитаци ĕçне вăйлатма пулăшать. Канашлусемпе семинарсем пулса иртнĕ хыççăн агитколлектив руководителĕсем агитаторсене пухса калаçусем ирттереçĕ, кашни агитатора заданисем параççĕ.

Районра политикăллă агитаци йĕркеленсе пыни агитаторсен пĕлӳлĕхĕ ӳссе пынинчен килет.

Хальхи вăхăтра районри колхозсенче агитколлективсемпе агитаторсем партин Пĕтĕм Союзри XVIII партконференци решенийĕсене ăнлантарса парас тĕлĕшпе ĕçлеççĕ. Çавна май колхозниксемпе колхозницăсен ĕçри пуçарулăхĕ тата çуракине хатĕрленесси вăйланса пырать. Агитаторсем агитаци ĕçне умра тăракан задачăсемпе тата вырăнти фактсемпе çыхăнтарса пынă колхозсенче çуракине кăтартулăн хатĕрленеççĕ, государство умĕнчи обязательствăсене вăхăтра тултараççĕ.

П. ОСИПОВ.

Çамрăк коммунистсем

ВКП(б) XVIII съевчĕ пулса иртнĕ хыççăн парти ретне çамрăк большевиксем нумай хутшăнчĕç. Парти ретне колхозсенчи стахановецсем, совет интеллигенцин малта пыракан çыннисем кĕчĕç. ВКП(б) Центральный Комитечĕ çамрăк коммунистсемпе ĕçлессине лайăхлатасси çинчен решени йышăннă хыççăн, ВКП(б) Ишлей райкомĕ çамрăк коммунистсем хушшинче ĕçлессине чылаях лайăхлатрĕ.

Ишкери пуçламĕш парторганизаци (секретарĕ Г. Лăзарев юлташ) çамрăк коммунистсемпе лайăх ĕçлет, çамрăк коммунистсене поручениесем парать, çав поручениесене мĕнле пурнăçланине тĕрĕслет, парти пурнăçне активлăн хутшăнтарать. Ишекри комсомол пуçламĕш организацине тĕрĕс мар принциппа тунă пулнă. Комсомол организацинче колхозри, больницăри, халăх судĕнчи комсомолецсем тăнă. Çак ĕçе тĕрĕслесе йĕркелеме çамрăк коммуниста М. Степанов юлташа хушнă. Степанов юлташ хăйне шанса панă ĕçе пурнăçа кĕртнĕ, больницăра çĕнĕрен организаци тунă.

Парторганизаци хушнă тăрăх, парти членĕн кандидачĕ А. Матвеев юлташ вулав çурчĕн ĕçне лайăхлатма, стена хаçачĕ кăларма пулăшать, колхозниксемпе колхозницăсем хушшинче калаçусем ирттерет. Матвеев юлташ колхозра бригадир пулса ĕçлет. Унăн бригади çуракине тĕплĕн хатĕрленсе çитнĕ.

Пуçламĕш парторганизацинчи пур коммунистсен те партпоручениесем пур. Парти членĕ вăтам шкул преподавателĕ П. Андреев юлташ çамрăк коммунистсем хушшинче парти уставĕ çинчен калаçусем ирттерет.

Колхозри коммунистсем массăна ертсе пырас ĕçре паха тĕслĕхсем кăтартаççĕ. «Коммунист» колхозри çамрăк коммунист П. Семенов колхоз председателĕ пулса ĕçлет. Колхоз 1940 çулта кашни гектартан вăтам шутпа 14 центнер тĕштырă туса илнĕ. Кăçал гектартан 17—18 центнер тĕштырă туса илессишĕн кĕрешӳ сарăлса пырать. Колхоз вăрлăхсене, ялхуçалăх машинисене, удобренисене хатĕрлесе çитернĕ.

Парти членĕ К. Федоров юлташ висĕмĕш çул ферма заведующийĕ пулса ĕçлет, çак ферма районри лайăх ĕçлекен фермăсенчен пĕри. Парторганизацинче çамрăк коммунистсене воспитани парас, вĕсене куллен пулăшса пырас ĕçсене аван йĕркеленĕ.

Пуçламĕш парторганизацисем куллен пулăшса пынипе, çамрăк коммунистсем производствăра малти ретре пыраççĕ. Учитель И. Павлов Шетмĕпуç шкулĕнче ĕçлет.

Çамрăк коммунистсем хăйсен пĕлӳлĕхне хăпартса пынипе пĕрлех ĕçре те ӳссе пыраççĕ. И. Антонов малтан землеустроитель пулнă, халĕ ăна райсӳрĕç пайĕн заведующийĕ пулса ĕçлеме лартнă.

В. ГУСЬКОВ.

Партконференци решенийĕсене сӳтсе-явăççĕ

ÇЕРПУ. **(Хамăр корр.).** Партин пуçламĕш организацийĕсенче XVIII партконференцин итогĕсене активлăн сӳтсе-явăççĕ. Примус горелкисем тăвакан заводри коммунистсен пухăвĕ ĕçри пысăк ситменлĕхсене уçса панă.

— Пирĕн предприятире, — тет Галактинов юлташ, — ĕçе лайăхлатса пырас вырăнне сӳпĕлтетсе ирттересси пур-ха. Сĕнĕ йышши продукцисем туса кăларассине тивĕçлипе пурнăçласа пымастпăр. Иртнĕ çулти ноябрь уйăхĕнчех чей кашăкĕсем туса кăларма тытăннă. Завод дирекцийĕ çаврăнăçусăр ĕçленине пула, паян куна çитсе те 500 кашăк çеç туса кăларнă.

Силовой станцине те пĕлсе усă курмаççĕ. Çавăн пирки дизель пайĕсем срокченех пăсăлса пĕтеççĕ.

Завод производство планне тултарса пымасть, ситменлĕхсем нумай. Цехсем графиксăр ĕçлеççĕ. Апла пулсан та ВКП(б) райкомĕпе Чăваш АССР Наркомместпромĕ пирĕн ĕçпе интересленмеççĕ, — тет Галактинов юлташ.

Прокопьев коммунист оборудованипе пĕлсе усă курманни çинчен каларĕ. Кривошипнăй цех валли илнĕ преса пĕр çулталăк хушши ĕнтĕ вырнаçтараççĕ.

Çавăн пекех, мартăн 7-мĕшĕнче профшкулта коммунистсен пухăвĕ пулса иртрĕ. Кунта та тухса калакансем шкулти уйрăм работниксене хытă критиклерĕç.

Т. МАЙОРОВ.

Районри руководительсем — агитаторсем

ЕЛЧЕК. Районри парти, совет тата хуçалăх организацийĕсен руководителĕсем чылайăшĕ активлă агитаторсем пулса ĕçлеççĕ. Вĕсем Ленин—Сталин партийĕ политикăллă агитацине пысăкках хакланине, лайăх йĕркеленĕ агитаци партипе правительство лартнă задачăсене ăнăçлăн татса парас çĕрте пысăк вырăн йышăнса тăнине тĕрĕс ăнланса илнĕ.

Ĕçсыннисене партипе правительство лартнă задачăсене пурнăçа кĕртме мобилизацилесси—районри руководительсен кулленхи ĕçĕ, парти шанса панă ответлă тата пархатарлă ĕç пулса тăрать. Иртнĕ уйăхра районри парти, совет тата хуçалăх организацийĕсен руководителĕсем ялсене кайса докладсем, лекцисем туса панă. Парти райкомĕн агитацине пропаганда отделĕн заведующийĕ Романов юлташ февраль уйăхĕнче партин Пĕтĕм Союзри XVIII конференцийĕн материалĕсем тăрăх ялсене кайса 14 хутчен доклад туса панă. Çавăн пекех Немцев юлташ та часчасах ялсене кайса докладсемпе лекцисем туса парать. Оргинструкторски отделра ĕçлекен Чернов юлташ ялсене каймассерен докладсем туса парать.

Политикăллă агитаци районра тивĕçлипе сарăлса пырать. Агитаци ĕçне предприятисенче плана тултарас, продукци пахалăхне лайăхлатас, дисциплинăна çирĕплетес, ĕç тухăçлăхне хăпартас ыйтусемпе сыхăнтараççĕ.

Старший ветврач Улендеев юлташ колхозсене кайсан, вĕсен пурнăçĕпе паллашать, кирлĕ пулăшу парать, докладсем тăвать. Çавăнпа ăна колхозниксемпе колхозницăсем юратаççĕ, хисеплеççĕ.

Çакна палăртас пулать: райсовет исполкомĕн отдел заведующийĕсем ялсенче, колхозсенче час-часах пулаççĕ пулсан та колхозниксем хушшинче докладсем тата каласусем сайра-хутра кăна туса параççĕ.

Агитаци ĕçне кашни руководителех туса пыма тивĕçлĕ.

А. ДУДКИН.

Парторганизацин паха ĕçĕсем

ЕТĔРНЕ. Вăрман хуçалăхĕ сумĕнче темиçе çул хушши кандидатсен группи ĕçленĕ. ВКП(б) XVIII съезчĕ пуласа иртнĕ хыççăн пултаруллă çынсене партие çĕнĕрен илнĕ. 1939 çул вĕçĕнче вара кунта пуçламĕш парторганизаци тунă. Хальхи вăхăтра парторганизацинче 3 член тата 4 кандидат. Пуçламĕш парторганизацин секретарĕ М. Медведев юлташ хăйĕн ĕçне юратса, план тăрăх туса пырать.

Пуçламĕш парторганизаци вăрман хуçалăхĕнчи общественнăй организацисен ĕçĕсене йĕркеллĕ ертсе пырать, работниксен пĕлӳлĕхне ӳстерсе пыма пулăшать. Парти пухăвĕсем кашни уйăхра планпа пăхнă вăхăтра пулса пыраççĕ. Лесниксен техникăллă пĕлӳлĕхне ӳстерес шутпа çулсеренех кружоксем ĕçлеççĕ. Уйрăм работниксем пĕлӳлĕх тĕлĕшпе те, ĕçре те ӳссе пыраççĕ. Акă, П. Волков юлташ сакăр çул хушши лесник пулса ĕçленĕ. Вăл хăйĕн производствăллă планне çулсеренех 240 процент таран тултарса пынă. И. Дубов лесникра 10 çул ытларах ĕçлет. Лайăх ĕçленĕшĕн директорăн çулсеренех премби илнĕ. Халĕ Дубов юлташа парти ретне илнĕ.

Ĕçре ӳссе çитĕннĕ лесник С. Тобоев, инженер Кривощенов, вăрман хуçалăхĕн директорĕ В. Абакумов юлташсене иртнĕ çулта парти кандидатне илнĕ.

Вăрман хуçалăхĕ хăйĕн производствăллă планне çулсеренех лайăх тултарать. 1940 çулти плана 123 процент тултарса, лесоуправленинчен 7 пин тенкĕ премби илнĕ. Кăçал Пĕтĕм Союзри ялхуçалăх выставкин участникĕ пулма 13 çынна çирĕплетнĕ.

Парторганизаци производствăллăйтусемпе те аван ĕçлет. Пултаруллă çынсене суйласа илсе пысăкрах ĕçе лартаççĕ. 1940—1941 çулсенче 12 çынна пĕчĕкрех ĕçрен пысăкрах ĕçе куçарнă. А. Петров юлташ малтанхи вăхăтра лесник, унтан объездчик пулса ĕçленĕ, халĕ вăл вăрман участокĕн техникĕ пулса ĕçлет. Хăйне хушнă ĕçе кăтартуллăн тăвать, паха тĕслĕхсем кăтартать.

Поляков юлташ çирĕм çул хушши лесникре ĕçленĕ. Халĕ ăна объездчик пулса ĕçлеме лартнă. Кузейкин вуйă çул хушши лесник пулса ĕçленĕ, халĕ ВКП(б) Сĕнтĕр райкомĕн инструкторĕ. Çакнашкал примерсене татах та кăтартса пама пулать. Вĕсем пуçламĕш парторганизаци кадрсемпе çине тăрса ĕçленине уççăн кăтартса параççĕ.

Вăрман хуçалăхĕнчи работниксем партин Пĕтĕм Союзри XVIII конференцийĕ ячĕпе пынă социализмлă ăмăртăва хутшăнса чаплă çитĕнӳсем турĕç. Партконференци уçăлнă тĕле вăрман хуçалăхĕ хăйĕн пĕрремĕш кварталти производствăллă планне 157 процент тултарнă.

Пуçламĕш парторганизаци пуçарнипе хуçалăхра кирлĕ ăпаласем туса кăларма пуçăннă, çунасем, урапа тукăнсем т. ыт. те туса кăлараççĕ.

Хальхи вăхăтра парторганизаци партконференци материалĕсене ăнлантарса парас тата конференци решенийĕсене пурнăçа кĕртсе пырас тĕлĕшпе çине тăрса ĕçлет.

А. ЧЕХОНИН.

Сăмах параççĕ, ĕçне тумаççĕ

Именкасси (Красноармейски р.) ялсоветне кĕрекен колхозсенче партин Пĕтĕм Союзри XVIII конференцийĕн материалĕсене вĕренме тытăннă. Çак кунсенче агитаторсен канашлăвĕ пулса иртрĕ. Канашлура тухса калакансем чылай пулчĕç.

— Партконференци решенийĕсем,—тет агитколлектив руководителĕ П. Гурьев юлташ, — пире хамăрăн ĕçе тĕпренех лайăхлатма хушаççĕ. Пирĕн час-часах паха решенисем йышăнаççĕ, анчах вĕсене пурнăçа кĕртмеççĕ. Пирĕн массăллă агитацине тивĕçлипе туса пымалла, вăл колхозсенче çуракине хатĕрленес ĕçе вăйлатма пулăштăр.

Федикинецсен чĕнĕвне сӳтсе-явнă чухне ялти интеллигенци хăйĕн умне татăклă обязательство илнĕ. М. Федоров юлташ «Малалла» колхози фермăсем валли вылăх апачĕсен рационне туса пама пулнă. Апла пулсан та, вăл ку вăхăтчен те çав ĕçе туман. «Малалла» колхоз председателĕ Мартынов юлташ—вăрман хатĕрлев планне халех тултаратпăр, ĕçлеме çынсем яратпăр, тесе районри работниксене шантарнă. Кайран, миçе кубла метр касса хатĕрлени тата турттарни çинчен ыйтсан, Мартынов ĕç мĕнле пулса пынине пĕлмесĕрех суя сведени панă. Çапла ĕнтĕ, Федоровпа Мартынов сӳпĕлтисем сăмах параççĕ, шантараççĕ, ĕçне тумаççĕ.

Ялсовета кĕрекен колхозсем пурлăхсем çине хуçасăрла пăхаççĕ, пурлăхсен хисепне учета илмеççĕ. «Малалла» колхозра урапа-çунасен, лаша кĕмĕлли хатĕрсен хисепĕ паллă мар. Ялхуçалăх машинисене хакламаççĕ. Тăвата çул каялла улăм турамалли тата сӳс тылламалли машинăсем кӳрсе килсе, пĕрне сысна вити умне, теприне — килкартине пырса лартнă.

Машинăсене пуçтарса лартма хушсан, колхоз председателĕ ĕçлемĕ çын тупайманни çине йăвантарать. Колхозри комсомол пуçламĕш организацийĕн секретарĕ Кузьмин хакла машинăсемпе туллин усă курас тĕлĕшпе пример кăтартас чухне, вăл: — машинăсене тахçанах çырмана кайса пăрахмалла, тесе сӳпĕлтетет.

Çак çитменлĕхсене пĕтересшĕн çине тăрса кĕрешмелле.

Х. АЛЕКСАНДРОВ.

Хаçатра тухнă материалсем тăрăх

„Темиçе учрежденисенчи коммунистсене пĕрлештерсе тăракан парторганизацисем пирки“

«Чăваш Коммуни» хаçатăн кăçалхи 26-мĕш номерĕнче «Темиçе учрежденисенчи коммунистсене пĕрлештерсе тăракан парторганизацисем пирки» ятлă статья пичетленсе тухнăччĕ. Вăл статьяра ВКП(б) Канаш райкомĕ пуçламĕш парторганизацисене производствăллă принципсем тăрăх тăвас йĕркене пăсни çинчен çырнă.

ВКП(б) Канаш райкомĕ, статьяра асăннă фактсем тĕрĕс, тесе пĕлтерчĕ. Райком производствăллă принципсене пăсса тунă пуçламĕш парторганизацисене пурне те тепĕр хут пăхса тухнă. Автотракторосбытра ĕçлекен коммунистсем халиччен суту-илӳ базинчи парторганизацинче тăнă пулнă. Халь автотракторосбыт çумĕнче кандидатсен группине тунă.

Çавăн пекех, ВКП(б) райкомĕ статьяра кăтартса панă ытти çитменлĕхсене пĕтерес енĕпе те тивĕçлĕ мерăсем йышăннă.

Париж Коммунипе МОПР кунĕ умĕн

МОПР-ăн чылай организацийĕсенче МОПР кунне хатĕрленес тĕлĕшпе хăрӳллĕ ĕç пырать.

Госбанкăн Чăваш республикинчи контори çумĕнчи МОПР организацийĕ Спецбанк çумĕнчи МОПР организацине социализмлă ăмăртăва чĕнчĕ. Çак организацисем МОПР кĕтесĕ валли тĕрлĕ ялаласем туянчĕç, МОПР членĕсем 111 значок илчĕç тата МОПР кунĕ тĕлне ятарласа стена хаçачĕ кăларма хатĕрленеççĕ.

Шупашкарти 6-мĕш №-лĕ шкулта вĕренекенсем МОПР членĕсен пухăвне ирттерсе, унта МОПР задачисем çинчен доклад итлерĕç. Вĕренекенсем Рига хулинчи шкул ачисем патне юлташла çыру яма йышăнчĕç.

Халĕ МОПР обкомне кашни кунах МОПР ячейкисен секретарĕсемпе член укçи пухаканнисем пыраççĕ. МОПР обкомĕ вĕсене член укçи пухас тата пухнă укçана МОПР-ăн Центральный Комитетне куçарас тĕлĕшпе консультаци парать.

Сĕнтĕрвăрри хулинчи МОПР организацийĕ Париж Коммуни кунне 1941 çулти финанс планне тултарнипе кĕтсе илет. Кунта МОПР ĕçне рабочисем, служащисем, килхуçи хĕрарăмĕсем тата вĕренекенсем активлăн хутшăнаççĕ. Февраль уйăхĕнче Сĕнтĕрвăрри хулинчи МОПР ячейкисенчен 42-шĕ МОПР Центральный Комитетне 2.260 тенкĕ ытла укçа куçарнă.

Ялсенче МОПР ячейкисем организацилес ĕç сарăлса пырать. Ворошилов ячĕпе тăракан колхозра тата Ураккассинчи вăтам шкулта МОПР ячейкисене çĕнĕрен организацилеленĕ.

Пĕрçе районĕ МОПР-ăн 1941 çулти финанс планне çак кунсенчех тултарать.

Сĕнтĕрвăррипе Пĕрçе районĕсем хушшинче МОПР обкомĕн куçса çӳрекен хĕрлĕ ялавне илессишĕн пыракан кĕрешӳ анлăн сарăлса пырать. Хĕрлĕ ялава халĕ Пĕрçе районĕ тытса тăрать. Пĕрçе поселокĕнчи МОПР активисчĕсем куçса çӳрекен хĕрлĕ ялава хăйсен аллинчех хăварассишĕн тăрăшса ĕçлеççĕ пулсан та, МОПР ĕçне ертсе пыракансенчен хăшпĕрисем ĕç çине сӳрĕккĕн пăхаççĕ. МОПР райкомĕн члене Хосина юлташа МОПР райкомĕн секретарĕ пулса ĕçлеме суйланă, анчах вăл çак ĕçе туса пыма тытăнман-ха. МОПР райкомĕн членĕсем Родзянов, Трофимов, Егоров юлташсем МОПР ĕçне япăх туса пыраççĕ. Çавна пула кооплеспромра, Буинскри рудникпе хăма çуракан заводра, çавăн пекех тата чылай колхозсенче МОПР ĕçне çителĕксĕр йĕркеленĕ.

Социализмла ăмăртса ĕçленипе МОПР-ăн Чкаловски, Пăрачкав, Вăрмар райкомĕсем те хăйсен ĕçĕнче çитĕнӳсем турĕç.

Çапах та пирĕн МОПР ĕçне пачах та хакламан районсем те пур. Вĕсем—МОПР-ăн Куславкка, Тăвай, Елчĕк райкомĕсем.

МОПР-ăн Улатăр тата Çĕмĕрле райкомĕсем социализмлă ăмăртăва хутшăнман-ха.

Париж Коммуни кунĕ çывхарса килнĕ май МОПР-ăн пур организацийĕсен те МОПР ĕçне пур енĕпе те лайăхлатассишĕн татах ытларах тăрăшса ĕçлес пулать.

АЛЕКСАНДРОВ.
МОПР обкомĕн председателĕ.

Сывлăха сыхлас ĕçе вăйлатни кирлĕ

Ĕçсыннисен сывлăхне сыхлас çĕрте больницăсемсĕр пуçне фельдшер, трахом тата акушерка пункчĕсем пысăк вырăн йышăнса тăраççĕ. Унта ĕçлекенсемшĕн çынсене ăшшăн кĕтсе илесси, вĕсене тивĕçлĕ пулăшу парасси хисеплĕ ĕç пулса тăрать. Çавăн пекех, медицина работникĕсен ĕççыннисен культурлăхне ӳстерес тĕлĕшпе те кулленех ĕçлемелле.

Красноармейски районри хăшпĕр медицина работникĕсем хăйсен ĕçне чыслăн пурнăçласа пыраççĕ. Именкасси ялсоветĕнче акушерка тата трахом пункчĕсем пур. Кунти акушерка Ивановăпа трахсестра Егорова юлташсем тăрăшса ĕçлеççĕ.

1940 çулти январĕн 1-мĕш тĕлне Именкасси ялсоветĕнче трахомпа чирлисем 243 çын пулнă. Трахсестра Егорова вĕсене сыватас енĕпе тăрăшса ĕçленĕ. Вăл трахпункта пырайманнисем патне киле сӳренĕ. Çакăн пек ĕçленипе кăçалхи январĕн 1-мĕшне трахомран 192 çын сыватнă.

Кушăр ялсоветĕнче те трахработник Аршуткин лайăх ĕçлет. Вăл иртнĕ çулта трахомран 46 çынна сыватнă. Кăçал апрель уйăхĕ тĕлне трахомлисене пурне те сыватса çитерме тăрăшать.

Анчах хăшпĕр медицина работникĕсем çителĕксĕр ĕçлеççĕ. Ункăçум ялĕнчи фельдшер пункчĕ уйрăмах начар ĕçлет. Кунта ĕçлекен Фоминапа Никифорова юлташсем трахомпа чирлисен хисепне те пĕлмеççĕ. Шкулта вĕренекенсем патĕнче пулмаççĕ. Трахомран сыватни çинчен памаллă отчетсене тĕрĕс тумаççĕ. Отчетра кăтартнă цифрăсене ĕненме май çук.

А. ЛАНДЫШЕВСКИЙ

Вулав çуртĕнче

ИШЛЕЙ. Василкассинчи вулав çурчĕн ĕçĕ юлашки вăхăтра, ялсовет исполкомĕ пулăшнипе, кăштах аванланчĕ.

Вулав çурчĕн библиотекинче кĕнекесем чылай. Çамрăксем уйрăмăнах И. Островскин «Хурçă епле хĕрнĕ», «Тăвăлпа çуралнисем», М. Шолоховăн «Уçнă çерем» кĕнекисене, чăваш литературин антологине, чăваш писателĕсемпе поэчĕсен кĕнекисене, вырăс писателĕсен кĕнекисене юратса вулаççĕ.

Вулав çурчĕ çумĕнче уйăхра пĕрре стена хаçачĕ тухса тăрать.

О. ЯРУСОВ.

Куллен кирлĕ пысăк пахалăхлă таварсене ытларах туса кăларассишĕн

Партин Центральный Комитечĕпе СССР Совнаркомĕ кăçалхи январĕн 9-мĕшĕнче йышăннă постановлени куллен кирлĕ таварсене ытларах та ытларах туса кăларас ĕçе пĕрмаях вăйлатса пыма пит те пысăк условисем туса панă. Партипе правительство вырăнти пуçарулăха аталантарма çул уçса панă. Вырăнти чĕртавартан продукци туса кăларас ĕçе планлама, çав продукцисемпе кирлĕ пек усă курма тата тытăкалама вырăнти органсене ирĕк панă. Вырăнти чĕртаварсемпе ĕçлекен предприятисене кивçен укçа-тенкĕ тата льготăсем параççĕ.

«Халĕ ĕнтĕ çак питех те кирлĕ ĕçĕн ăнăçлăхĕ вырăнсенчи партипе совет организацисен руководителĕсен тата вырăнти промышленноçла промкоопераци работникĕсен пуçарăвĕнчен, вĕсем çине тăрса, пикенсе ĕçленинчен килет»,—тенĕ ВКП(б) Центральный Комитечĕпе СССР Совнаркомĕ «Вырăнти чĕртавартан куллен кирлĕ таварсем тата продовольстви тăвассине ӳстермелли мероприятисем çинчен» йышăннă постановлението. Çак постановление йышăннăранпа икĕ уйăх иртрĕ. Анчах та ăна пурнăçа кĕртсе пырасси питĕ çителĕксĕр пулса пырать.

Планлакан организацисем, наркоматсемпе промкоопераци вырăнти чĕртавартан куллен кирлĕ таварсем тата продовольстви тăвассине ӳстерес тĕлĕшпе конкретлă мероприятисем палăртса хурас, вĕсене пурнăçа кĕртсе пырас ĕçе вăраха ячĕç. Чăваш АССР Совнаркомĕпе ВКП(б) Чăваш Обкомĕ йышăннă тăрăх, пирĕн республикăра çĕнĕрен 116 предприяти тата мастерскойсем организацилемелле. Вăл шутран Вырăнти промышленность Халăх Комиссариачĕ тăрăх—47, Апатсимĕç промышленность Халăх Комиссариачĕ тăрăх—13 тата промкоопераци системинче 56 предприятисемпе мастерскойсем организацилеме палăртнă пулнă.

Çак предприятисемпе мастерскойсене организацилеме правительство 1—3 çуллăха ссуда парать. Анчах февралĕн 26-мĕш тĕлне куллен кирлĕ таварсем тăвакан производствăсем организацилеме тата вĕсене пысăклатма пĕр организаци те Промбанкпа Торгбанк урлă ссуда илессине йĕркелемелен. Госбанк урлă ссуда илессине 5 организаци кăна 73.200 тенкĕлĕх йĕркеленĕ. Мĕншĕн тесен, ытти организацисем çĕнĕрен тăвакан предприятисен сметăпа финанс расчечĕсене тăвассине вăраха янă. Райсовет исполкомĕсемпе наркоматсем ку тарана çитсе те строительствăсем валли укçа-тенкĕ источникĕсене палăртман. Кунсăр пуçне наркоматсемпе предприяти руководителĕсем ЦК ВКП(б) тата СССР Совнаркомĕ йышăннă постановлението пурнăçа кĕртсе пырас ĕçе конкретлăн ертсе пымаççĕ.

Пирĕн республикăри кашни районрах промкомбинат организацилемелле. Унсăр пуçне Шупашкарта, Канашра, Çĕмĕрлере, Сĕнтĕрвăрринче наркомпищепром предприятийĕсенчен райпищекомбинатсем тумалла. Анчах райпромкомбинатсене халĕ те организацилесе ситермен-ха. Наркомпищепроман района пăхăнса тăракан предприятийĕсене ку тарана çитсе те Наркомместпрома паман.

Вырăнти чĕртавартан куллен кирлĕ таварсем тата продовольстви туса кăларас тĕлĕшпе ĕçсем питех те çителĕксĕр. Уйрăмăнах Наркомместпром, Древпромсоюз тата Промсоюз начар ĕçлеççĕ. Çак организацисем январь—февраль уйăхĕсенче куллен кирлĕ таварсем туса кăларас тĕлĕшпе панă задание тултараймарĕç. Январьти плана Промсоюз—92 процент, Древпромсоюз—80 процент, Наркомместпром 77,1 процент кăна тултарнă.

Хăшпĕр предприятисем хăйсен ĕçне пушшех начарлатнă. Сăмахран, Çĕмĕрлери «Труженик» артель 1941 çулти январĕн 15-мĕшĕнчен пуçласах чĕртавар çук пирки ĕçлемесĕр ларать. Артелĕ фанера тумалли хурăн крешĕ 6000 кубометр кирлĕ. Халиччен çак йывăçа Горький, Кировски, Свердлов облаçĕсенчен тата Мари республикинчен кӳрсе килнĕ. ЦК ВКП(б) тата СССР Совнаркомĕ постановлени йышăннă хыççăн вĕсем артеле фанера тумалли хурăна парса тăма чарăннă. Çав вăхăтрах Чăваш АССР Наркомлесĕ ку йывăçа çулсеренех 20.000 кубометр хатĕрлесе ытти республикăсене ăсатать.

Куллен кирлĕ таварсен çĕнĕ изделийĕсен ассортиментне тултарасси çав тери начар пырать. Сăмахран, Çĕрпӳри примус горелкисем тăвакан заводăн план тăрăх 1941 çулта чей кашăкĕсем 25000, тимĕр вешалкăсем 10000, канцеляри кнопкисем 25000, примус горелки 15000 туса кăлармалла. Ку тарифччен пĕтĕмпе те 445 кашăк кăна тунă. Вĕсем те хак çук пирки складрах выртаççĕ. Тимĕр вешалкăсем, кнопкăсем, примус горелкисем тума халĕ те тытăнман-ха, мĕншĕн тесен, вĕсене тума штамп çук.

Ытти организацисем, наркоматсем мĕнле ĕçлеççĕ-ха? Наркоместпром системинчи предприятисен январь уйăхĕнче 4920 катка, 1870 йывăç кĕреçе, 1350 çаматă тата ытти таварсем туса кăлармалла пулнă. Çак задание тултарма мар, планпа пăхнă таварсене те туса кăларма тытăнман теме юрать. Сăмахран, план тăрăх январь уйăхĕнче 4920 катка тумалла пулнă пулсан 188, 270 корзинка вырăнне 5, 174 сĕтел вырăнне 11 сĕтел туса кăларнă т. ыт. те. Хăшпĕр изделисене питĕ сахал кăлараççĕ: январь уйăхĕнче мĕнпурĕ те кăшăллăнă урапасем 12, тимĕр кăмакасем 2, пĕр самовар трубби кăларнă.

Промкоопераци енĕпе те ĕçсем çавăнпа. Çавăнпа та ĕнтĕ магазинсенче куллен кирлĕ таварсемпе начар суту-илӳ туни ăнсăртран пулнă япала мар. Чебторг январь тата февраль уйăхĕсенче артельсенчен магазинсем валли 18 тĕрлĕ çĕнĕ изделисем 78015 тенкĕлĕх кăна илнĕ. Çитменнине тата вырăнти промышленность туса кăларнă таварсем хаклă, çав вăхăтрах вĕсен пахалăхĕ начар, хăшпĕр чухне стандартлă мар.

Вырăнта туса кăларнă таварсен хакне Чăваш АССР Совнаркомĕн çирĕплетмелле. Анчах конвенцбюрона пĕтернĕ хыççăн Чăваш АССР Наркомторгĕ Совнаркома 83 тĕрлĕ таварсем тăрăх кăна хак çирĕплетме тăратнă. Хальхи вăхăтра предприятисемпе артельсем хăйсен таварĕсене суту-илӳ организацисене продукцин хăйне лараканн хакĕпе параççĕ. Çавна пула пĕр пек таварах тĕрлĕ çĕрте тĕрлĕ хакпа сутаççĕ.

Чебторгăн çĕнĕ магазинĕ йывăç кашăка 50 пуса сутать, çавăн пек кашăках Древпромсоюз магазинĕнче 85 пус тăрать. Çав кашăках февралĕн 27-мĕшĕнче 45-шер пуса сутнă. Пĕрремĕш сортлă тимĕр кашăк Чебторг магазинĕнче 1 т. 17 пус тăрать. Çав вăхăтрах алюминирен тунă кашăка магазинсенче 1 т. 15 пуса сутаççĕ. Чебторгăн 4-мĕш номерлĕ магазинĕнче 50 литр кĕрекен юман катка (ăна промкомбинат туса кăларнă) 23 т. 80 пус тăрать, çавăн пек катканах Древпромсоюз магазинĕнче 28 т. 60 пуса сутаççĕ.

«Красный мебельщик» артель туса кăларнă гардероб Чебторгăн 4-мĕш номерлĕ магазинĕнче 368 тенкĕ тăрать. Çав магазинрах хулари промкомбинат туса кăларнă гардероб пур. Унăн пахалăхĕ пирвайхинчен лайăхрах, апла пулин те йӳнĕрех — 271 тенкĕ тăрать. Çĕмĕрле комбиначĕ туса кăларнă шифоньер «Красный мебельщик» артель туса кăларнă гардероб пран темиçе хут лайăхскер, 312 тенкĕ кăна тăрать. Е тата пуртă аврин хакне илер-ха: ăна Древпромсоюз магазинĕнче 3 т. 10 пуса, Чебторг магазинĕнче 2 т. 75 пуса, базарта — 1 т. 50 пуса сутаççĕ.

Çавăнпа та ĕнтĕ нумай таварсем сутăнмасăр магазинсемпе складсенче выртаççĕ. Сăмахран, Чебторгăн 4-мĕш номерлĕ магазинĕнче гардеробсем иртнĕ çулти декабрь уйăхĕнчен вара вырăтаççĕ. Чăваш АССР Наркомторгĕн конвенцбюровĕ хальччен çирĕплетнĕ хăшпĕр таварсен хакĕ икĕ тĕрлĕ. Çав хаксене халĕ те йĕркелесе ситермен, хăшпĕр таварсен çирĕплетнĕ хакне пăсаççĕ, унăн айăплисене ответ тытгармаççĕ.

ВКП(б) Центральный Комитечĕпе СССР Совнаркомĕ йышăннă постановлени тăрăх, суту-илӳ организацисен, çавăн пекех вырăнти промышленноçпа промкооперацин хăйсен хуçалăхĕнче аш-какайлăх сыснасем усрас ĕçе вăйлатмалла. Пирĕн республикăра планпа 3924 сысна усрасса самăртма палăртнă. Унсăр пуçне предприятисемпе суту-илӳ организацисен подсобнăй хуçалăхĕсем: 65 ĕне тытса усракан 6 хуçалăх тата чăх-чĕп, хур-кăвакал фермисем 10 ферма организацилемелле.

Çак задачăна пурнăçа кĕртес пул

Сĕмĕрлери мехлесопунктри стахановецсем. УКЕРЧЕК ÇИНЧЕ (сулахайран сылтăмалла): Сĕмĕрле вăрман участокĕнчи вăрман касакансен Николай Лотов ертсе пыракан бригадăри рабочисем—Иван **Жестков**, Михаил **Разбаков** тата Николай **Лотов** (бригадир): вăрман касакансен бригадирĕ Александр **Демидов**; Кабановăри вăрман участокĕнчи грузчиксен бригадин бригадирĕ Василий **Федоров**; Сĕмĕрле вăрман участокĕнчи Демидов бригадинчи рабочи Михаил **Никифоров**; 1-мĕш №-лĕ вăрман складĕнчи грузчиксен бригадин бригадирĕ Петр **Фомин**; Кабановăри вăрман участокĕнчи возчиксен бригадин бригадирĕ Халип **Алямов**; Сурари трактор çулĕ çинчи тракторист-сем Андрей **Чирков** тата Петр **Текин**; Сĕмĕрле вăрман участокĕнчи Демидов бригадинчи рабочисем Александр **Жестков** тата Алексей **Жестков**. Г. Костин фото-ӳкерчĕкĕ.

ВĂРМАН ХАТĔРЛЕС ПЛАНА СРОКРА ТУЛТАРАР

Сĕмĕрле мехлеспункътĕнче вăрман хатĕрлес ĕçĕн мастерĕсем сахал мар. Паян пичетленекен материалсем те çавăн çинченех калаççĕ. Мехлеспунктри стахановецсем партипе правительство панă заданине пĕтĕмпех тата срокра тултарассишĕн кĕрешеççĕ.

Анчах çĕмĕрлесем вăрман хатĕрлес тĕлĕшпе кая юлса пыраççĕха. Мартăн вуннăмĕшне вăрман касса хатĕрлес тĕлĕшпе плана 53,9 процент, турттарас тĕлĕшпе—32,5 тата кирлĕ пунктсене турттарса пырас тĕлĕшпе 55,6 процент çеç тултарнă.

Кая юлса пынин сăлтавĕ мĕнре-ха? Кунта стахановецсемпе вăрман ĕçĕнче малта пыракансен опычĕпе усă курмаççĕ, çав паха опытсене пур çĕрте те сарса пымаççĕ, вăрманти мĕнпур рабочисене, колхозниксемпе колхозницăсене стахановла ĕçлеме вĕрентмеççĕ. Çак çитменлĕхе халех пĕтерес пулать.

Сĕмĕрле мехлеспунктĕнче хаклă механизмсем, машинăсемпе инструментсем нумай. Час-часах вĕсемпе туллин усă курмаççĕ. Вăрманта ĕçлекенсен ĕç тухăçлăхĕ те пысăк мар. Партиллĕ-массăллă ĕç сӳрĕккĕн пулса пырать.

Пĕрремĕш квартал вĕçленесси инçе юлмарĕ. Вăрман работникĕсен мĕнпур вăй-хала пухса партипе правительство панă заданине пурнăçа кĕртессишĕн большевикла кĕрешмелле. ВКП(б) райкомĕсен, райсовет исполкомĕсен, колхозсемпе ялсоветсен вăрманта ĕçлеме çынсем ярассине организацилес пулать.

Ĕçре тасалăх кирлĕ

Партин Пĕтĕм Союзри XVIII конференцинче Маленков юлташ тасамарлăх епле пысăк сиен туни çинчен питех те лайăх каласа панă. «Оборудованине пăхмасан, тивĕçлĕ тасалăхра тата йĕркеллĕ тытса усрамасан, вăл часах ĕçлеме чарăнать. Тасалăхпа йĕркелĕх çук çĕрте аварисемпе катастрофăсем пулмасăр иртме пултараймаççĕ. Таса мар, юсавлă мар оборудованипе ĕçлени, юсавлă мар инструментпа усă курни продукцине брак туса кăларать», тенĕ Маленков юлташ.

Çакă вăл пирĕн ĕçе те хытăнах пырса тивет. Питех те тĕрĕс: трактора таса мар тытни, унпа тĕрĕс усă курманни ĕç тухăçлăхне хытă чакарать. Пĕтĕм ĕç те пирĕн трахторпа усă курма пĕлнинчен килет.

Тĕслĕхшĕн, хама илетĕп. Эпĕ тракторпа 12-мĕш çул ĕçлетĕп. Вăл шутран çурри Сĕмĕрлери. Сура трактор çулĕ çинче. Çак вăхăт хушшинче манăн хам айăппа пĕр авари таврашĕ те пулман. Трактора яланах йĕркеллĕ тытатăп.

Акă, манăн сменăна каймалла. Чăн малтанах эпĕ трактора тĕрĕслесе пăхатăп: пайĕсем пурте пур-и, таса-и, çу сĕрнĕ-и? Пысăкрах айăп пулсан механика чĕнетĕп те, унпа вара хăвăрттăн юсаса пĕтеретпĕр. Вутă тиемелли склада çитсен трактора халлех технически осмотр тăватăп, çу сĕрмелле пулсан, ăна сĕретĕп.

Трактора лайăх тытса, унпа тĕрĕс ĕçлени ĕç тухăçлăхне хăвăрттăн ӳстерсе пыма пулăшать. Сăмахран, трактор пур енчен те юсавлă пулсан ăна гаража кĕртмесĕрех тепĕр рейса каятпăр. Акă тата кăçалхи февраль уйăхĕнче манăн трактора график тăрăх ремонта тăратмаллаччĕ. Мĕн юсамалли пур ĕнтĕ ăна, пурте йĕркеллĕ. Çавăнпа эпĕ унпа хĕллехи сезон пĕтечченнех ĕçлеме шутлатăп.

Хамăн ĕç нормине эпĕ яланах иртерсе тултаратăп. Пĕр рейса норма тăрăх 100 фестметр турттармалла пулсан, эпĕ вăтамран 120—130 фестметр турттаратăп, уйрăм кунсенче 200 фестметр ытла турттарса тухнисем те пулнă. Февраль уйăхĕнче план тăрăх манăн 1554 фестметр турттармаллаччĕ, эпĕ 1732 фестметр ытла турттарса кăлартăм.

Тухăçлăн ĕçлени ĕнтĕ вăл хамăршăн та лайăх. Плана ытларах тултарсан, ытларах ĕçукçи илетĕн, начар ĕçлетĕн—ĕçукçи сахал ӳкет. Манăн ĕнтĕ ун пеккисем пулман. Вăтамран шутласан эпĕ кашни уйăхрах 1000—1500 тенкĕ ĕçлесе илетĕп, унтан каях пулмасть. Иртнĕ уйăхра эпĕ пĕччен 2100 тенкĕ ĕçлесе илтĕм.

Ман пек ĕçлеме, паллах, ытти трактористсем те пултараççĕ, ун пеккисем пур та. Анчах уйрăм тракторсем япăх ĕçлеççĕ-ха, савна пула трактор çулĕ плана йĕркеллĕн тултарса пыраймасть.

Пирĕн задача — тракторсемпе лайăх, туллин ĕçлесе хамăрăн трактор çулне мала кăларасси пулмалла. Ăна пурнăçлама майсем те пур.

План тăрăх 1-мĕш кварталта 6.400 фестметр турттармалла, мартăн 1-мĕшне 5200 фестметр турттарнă та ĕнтĕ. Ытисене эпĕ мартăн 15-мĕшчен тултарма пулса, Федоров юлташа ăмăртăва чĕнетĕп.

А. ЧИРКОВ.

Сура çулĕ çинчи тракторист-стахановец.

Стахановла ĕçукçи

Сурари трактор çулĕ çинче ĕçлекенсем хушшинче ĕç тухăçлăхне ӳстерес, горючине перекетлес тĕлĕшпе тăрăшса ĕçлекенсем — стахановецсемпе ударниксем сахал мар. Вĕсем ĕçре куллен паха тĕслĕхсем кăтартаççĕ.

Тракторист Кузьма Трошин юлташ февраль уйăх планне 135 процент тултарнă, горючи те чылай перекетленĕ. Çавăнпа ку уйăхра вăл 1001 тенкĕ ĕçлесе илнĕ.

Комсомолец-тракторист Петр Текин юлташăн план тăрăх февраль уйăхĕнче 1106 фестметр турттармалла пулнă, вăл 1391 фестметр турттарнă. Уйрăм кунсенче вăл нормăна 150—180 процент тултарса ĕçленĕ. Иртнĕ уйăхри ĕçукçийĕ унăн 1278 тенкĕ шутланать.

ГРУЗЧИКСЕН БРИГАДИНЧЕ

Кăнтăрла çитес умĕн Василий Федотович рабочисене васкавлăн пухрĕ те çĕнĕ хыпар пĕлтерчĕ.

— Тепĕртак ĕçлесен пирĕн апата каймалла. Анчах эпĕ сире кăштах тытса тăрасшăн. Кунтан инçех те мар трактор çулĕ çинче вутă тиенĕ тулли составсем ӳпĕнсе кайнă. Çавна пирĕн хăвăртрах пушатмалла. Эпир çиме кайсан трактор пĕр сехет ытла простой тума пултарать. Мĕнле шутлаттăр эсир,—терĕ вăл.

— Килĕштетпĕр, — терĕç рабочисем.

— Апла пулсан кунтине васкавлăрах тиесе пĕтерер те, унта каяр. Давай, юлташсем, хастарлăн ĕçе тытăнар, — терĕ юлашкинчен Василий Федотович.

Вăхăт çур сехет те иртмерĕ. Василий Федотович юлташ ертсе пыракан грузчиксен бригади паçăр анчах составсем çине тиеме пуçланă вутăна тиесе пĕтерчĕ те, васкасах урăх сĕре — ытти вагонсем патнелле куçрĕ.

Рабочисем хĕрӳллĕн ĕçе тытăнчĕç. Бригада икĕ пая уйăрлчĕ. Ăмăрту сарăлса кайрĕ.

—Кам малтан пушатса пĕтерет, ăна хисеп хăми çине çыратпăр, — хаваслантарать бригадир.

Кăнтăрла иртни иккĕмĕш сехет çине каять. Бригада хăй çине хунă ĕçе тавĕçлĕн пурнăçлать: икĕ вагон вутăна пушатса пĕтернĕ, трактора малалла хайма çул уçса панă.

— Ну, халь апата! — илтĕнет Василий Федотович сасси.

* * *

Сурари трактор çулĕн Кабаново пунктĕнчи Василий Федотов юлташ ертсе пыракан грузчиксен бригади стахановла ĕçлет. Бригадăра 8 çын. Пурте вĕсем кунта темиçешер çул ĕçлеççĕ. Вĕсем хăйсен бригадирне Василий Федотович юлташа юратаççĕ, вăл каланине итлеççĕ. Çавăнпа бригадăра ĕç дисциплини çирĕп, ĕç хĕрӳллĕн пырать.

Василий Федотович çемçеллĕхе юратмасть, найăкăшхансене пачах курăнмасть. Пулччăр унăн ĕçшĕн çунаканскен, вара вăл вĕсемпе паттăрăн ĕçе тухать.

— Манăн бригадăри рабочисем ĕçшĕн çунаççĕ. Сахал калаçас та, ытлах калаçать, — тет Василий Федотович. — Ĕçре çирĕп дисциплина тата хăнăху кирлĕ. Унсăрăн тухăçлăн ĕçлеме çук. Хăшĕсем вара вăрмана килеççĕ те пĕр-икĕ кун ĕçлесен найăкăшма пуçлаççĕ, ку çитмест те тепри çитмест вĕсене. «Услови çук, ĕçлеме пултараймастпăр» теççĕ час-часах ун пеккисем. Вара пăрахса каяççĕ.

— Эпир те малтанах чылайăнччĕ. Çемçешкесем чăтаймарĕç, пăрахса кайрĕç. Эпĕ юлтăм, хастаррăн ĕçлеме пуçларăм. Мĕнле аван таса сывлăппа ĕçлеме!

Çапла каласа парать бригадир Василий Федотович.

Кăçалхипе вăл вăрманта уллăмĕш çул ĕçлет. Ăна никам та начар ĕçлет тесе каламан. Унăн ячĕ яланах хисепре тăнă, хисепре тăрать те.

Халĕ вăл, акă, бригадир. Хăй пек маттур ĕçлеме ытти çынсене организацилет, вĕрентет, пулăшать. Ахальтен мар ĕнтĕ унăн бригади куллен 50 вагонран кая мар вутă тиет, плана 120—130 процент тултарать.

Бригада лайăх ĕçлени çинчен трактористсенчен те илтме пулать.

—Пур бригадăсем те вĕсем пек ĕçлесен, эпир чăн-чăнах пысăк çитĕнӳсем тумалла. Хăвăрт тиеççĕ вĕсем, маттур юлташсем, — теççĕ трактористсем.

* * *

Пысăках та мар пӳлĕмре калаçу пырать. Шăп. Сĕтел тавра çынсем ларса тухнă вĕсенчен пĕрийĕ хаçат тăрăх калаçу ирттерет.

— Маленков юлташ питех те тĕрĕс каланă: продукци туса кăларасси нумайăш предприятисенче пĕр-тикĕс мар, татăкăн-татăкăн тата, правило пекех, уйăх вĕçнелле пулса пырать. Çирĕп график çук. Ку вăл пирĕн ĕçре те хытăнах сисĕннĕ. Пирĕн трактор çулĕ плана график тăрăх тултарса пыман, — тет беседчик.

— Тĕрĕс! — ответлет Василий Федотович.

Калаçу малалла тăсăлать. Çавăнтах ыйтса пĕлеççĕ, тухса каласаççĕ вĕсем. Çичĕ сехетре пуçланнă калаçу вунă сехетченех пырать.

ХАР. ЛИСИН.

Сĕмĕрле.

Инструктор пулма пултартăм

Пĕр мухтăнмасăрах калатăп: кирек мĕнле çын та тăрăшса ĕçлесен хăйĕн участокĕнчи ĕçре пысăк улшăну тума пултарать. Çакна эпĕ уйрăмăнах хамăн ĕçри опыта шута илсе калатăп.

8 çул каялла эпĕ вăрмана возчи пулса ĕçлеме килтĕм. Кайрахна манă обоз заведующине лартрĕç. Шăп 4 çул ĕçленĕ хыççăн, ĕç вырăнне улăштартăм — лесоруба куçрăм.

— Темлс, ĕç тухĕ-ши санăн унта, — тетчĕс хăшпĕрисем ун чухне.

Çак сăмах маншăн килĕшӳллĕ мар пек туйăнчĕ. Вăя хурса ĕçе тытăнтăм. Эпĕ лучковăй тата «кроскот» пăчкăсемпе ĕçлетĕп. Администраци мана кирлĕ инструментсем пачĕ. Вĕсемпе йĕркеллĕн ĕçленипе тата ĕçкунĕпе туллин усă курнипе малтанхи уйăхсенчех манăн паллă ӳсĕмсем пулчĕç — ĕç нормине эпĕ ытлашшинех тултарма пуçларăм.

Плана ирттерсе тултарнăшăн вăрман хатĕрлевĕнче прогрессивка, премиальнăй тата сезоннăй (нумай вăхăт хушши ĕçленĕшĕн) йĕркесемпе хушса тӳлеççĕ. Çакă мана уйрăмăнах хытă хавхалантарчĕ. Эпĕ ĕçленĕ сĕмĕн ытларах та ытларах ĕçукçи илме пуçларăм. Иртнĕ çулта, акă, манăн уйăхри ĕçукçи 1130 тенкĕне çитрĕ. Шутласассăн тĕлĕнмелле: 8 сехет хушши таса сывлăппа ĕçлетĕн те уйăхне 1000 тенкĕ ытла укçа илетĕн.

Нумаях та пулмасть, лайăх пример кăтартса ĕçленĕшĕн мана стахановла ĕçĕн инструкторĕ пулса ĕçлеме куçарчĕç. Халĕ ĕнтĕ эпĕ хамăн опыт тăрăх ытти çынсене ĕçлеме вĕрентетĕп.

Хăшпĕрисем вăрман хатĕрлевне кĕске вăхăт хушши килеççĕ те тĕрлĕ сăлтавсем тупса пăрахса кайма пăхаççĕ. Ун пеккисем час-часах «ĕçлеме йывăр» теççĕ. Ман шутпа ку тĕрĕс мар. Вăя хурса ĕçлесен нимĕнле йывăрлăх та çук кунта. Чăн малтанах хăнăху кирлĕ, инструментсем лайăх пулччăр тата вĕсемпе йĕркеллĕн усă курас пулать, ĕç вăхăтĕнче кирлĕ мар сĕре кайса сӳемелле мар, ĕç кунĕ пĕтĕмпех усăллă ĕç çине кайтăр. Çаксене асăрхаса ĕçлесен плана та ирттерсе тултаратăн, ĕçлеме те çăмăл.

Акă, халĕ манăн участокра 200 çынна яхăн ĕçлет. Хăшĕсем вара калаçнипе е тăтăшах чĕлĕм туртнипе вăхăта ирттереççĕ, инструментсене часах мăкатса ярасçĕ. Паллах, вĕсем плана тултараймаççĕ. Пăрачкав районĕнчи «Маяк революции» колхозран килнĕ С. Журавлев бригади (8 çын) ĕç кунĕпе туллин усă курать, ĕç вырăнне тĕрĕс организацилеленĕ. Ахальтен мар ку бригада плана ирттерсе тултарать. Бригада членĕсем улшăнса тăмаççĕ, чылай вăхăт хушши ĕçлеççĕ. «Правда» колхозри (Пăрачкав р.) И. Целсев юлташ бригади те вăрман касас тĕлĕшпе лайăх пример кăтартса ĕçлет.

Ĕçĕн ăнăçлăхĕ ăна тума хатĕрленнинчен те килет. Хăш-пĕрисем вара йывăç таврашĕнчи ăпăр-тапăрсене тасатмасăрах тата кирлĕ ĕç хатĕрĕсене хатĕрлемесĕрех касма тытăнаççĕ. Капла туни чăрмав çеç тăвать. Ывăçа касма тытăниччен малтан ун таврашĕнчи вĕт йывăссене т. ыт. те тасатмалла, инструментсем хатĕр, юсавлă пулччăр. Вара тин çеç тытăнмалла.

Вăрманта ĕçлеме эпĕ юрататăп. Çавăнпа яланлăхах вăрманта ĕçлеме юлатăп.

Е. ПРОКОПОВ,

Кабановăри 1-мĕш мастер участокĕнчи стахановла ĕçĕн инструкторĕ.

Вăрманта ĕçлеме аван

Эпир виççĕмĕр те пĕр ялтан. Вăрман хатĕрлевĕнче ĕçлеме иртнĕ çулти апрель уйăхĕнче килтĕмĕр. Паллах, малтанхи вăхăтра вăрман касасси пирĕншĕн йывăр пек туйăнатчĕ. Вăл ĕнтĕ кирек мĕнле ĕçре те малтанлăха çавăн пек пулать. Ĕçленĕçемĕн ĕç ăнса пыма пуçларĕ. Ку вара пире тата тимлĕрех ĕçлеме хавхалантарчĕ.

Çуллахи сезонра эпир начар мар ĕçлерĕмĕр. Михаил Разбаков сезон хушшинче 209 норма турĕ. Вăтамран шутласан вăл кашни уйăхрах хăй нормине 157 процент тултарса ĕçленĕ.

Иртнĕ çулхи октябрĕн 1-мĕшĕнче кĕркуннехипе хĕллехи сезон пуçланчĕ. Сталинла виççĕмĕш пятилетка ячĕпе пуçланнă социализмлă ăмăртăва хутшăнса эпир кĕркуннехипе хĕллехи сезонра та ĕç нормине куллен 150 процентран кая мар тултарса ĕçлеме пултăмăр. Ăмăртăва сарсах пыратпăр. Кашниех тухăçлăрах ĕçлессишĕн кĕрешĕве тухрăмăр. Акă, результатсем куç умĕнчех. Тăватă уйăх хушшинче (октябрь, ноябрь, декабрь, январь) виççĕн эпир 392 норма турăмăр. (Калас пулать, вăл уйăхсенче вăрманта ĕçлеме питех те кансĕр, чылай вăхăт хушши йĕпе-сапа тăчĕ, январь уйăхĕнчи снĕ те кăшт чăрмантарчĕ). Çапах эпир хамăр çине илнĕ обязательствăсене пурнăçласа пыратпăр.

Мĕнле ĕçлетпĕр-ха эпир? Виççĕн пĕр звено тунă. Ирхине 8 сехетре ĕçе тухатпăр. Паян кам ăçта ĕçлемелли паллă: икĕн йывăçа касса виçе чухлĕ тататпăр та ваклатпăр, тепри вара якатса пырать. Ĕçре пĕр-пĕрне кансĕрлемеспĕр. Клепка тăвакан ĕнтĕ вăл (ку ĕçе Кестков тăвать) хыçран пырать, иккĕн яланах пĕрле — йывăçне иккĕн касса яратпăр, иккĕн çуратпăр. Çак ĕçе пĕччен тусан питех те чăс пулмасть тата йывăр. Мĕншĕн тесен эпир чылай чухне пĕр метр сарлакăш юмансене касатпăр.

Шутласассăн йывăр пек кунта. Çук, хăнăхсан йывăрлăха та туйăмастăн. Кунне 8 сехет ĕçлетпĕр, ывăнмастпăр. Каç еннелле вара татах та ĕçлес килет, вăй хутшăнса пынă пек туйăнать.

Халĕ ĕнтĕ эпир вăрманта ĕçлесси мĕнле хисеплĕ ĕç пулнине туйса илтĕмĕр. Пирĕншĕн вăрман касасси чи юратнă ĕç. Çавăнпа эпир яланах, пĕр татăлмасăр вăрманта ĕçлеме пулатпăр. Пурăнма аван. Уйăхра кашниех 500—600 тенкĕрен кая мар ĕçлесе илетпĕр. Иртнĕ сентябрь уйăхĕнче пурте эпир 652 тенкĕшер илтĕмĕр. Хваттер енчен каламасăрах паллă, пысăк та таса пӳлĕмсенче пурăнатпăр. Çимелли-ĕçмел ли те çителĕклĕ, хамăртан инçех мар магазин пур. Пушă вăхăта хĕрлĕ кĕтесре хаçат-журналсем вуласа, радио итлесе, шашка-шахматла выляса ирттеретпĕр.

Сĕмĕрле вăрманпунктĕнчи стахановец-лесорубсем: Н. ЛОТОВ, И. ЖЕСТКОВ, М. РАЗБАКОВ.

Камсем кайра пыраççĕ?

Сĕмĕрле районĕнчи уйрăм колхозсем вăрман хатĕрлевĕнче начар мар ĕçлеççĕ, вĕсем СССР Совнаркомĕпе ВКП(б) Центральный Комитечĕ 1-мĕш кварталта вăрман хатĕрлевĕнче çуран тата лашапа ĕçлемелли тӳлевлĕ повинность тăвасси çинчен кăларнă постановленине тивĕçлĕн пурнăçласа пыраççĕ. Мыслецри Сталин ячĕпе тăракан колхоз плана касса хатĕрлес енĕпе 128,5 процент тултарнă. Мăн Улхашри «Красноармеец» колхоз членĕсем те плана çитес кунсенчех тултарассишĕн ĕçлеççĕ.

Анчах хăшпĕр ялсоветсемпе колхозсем партипе правительство решенине пурнăçлассишĕн кирлĕ пек ĕçлемеççĕ. Сăмахран, Сĕнтĕрвăрри районĕнчи Ишлей ялсоветĕнчи единоличниксем 1-мĕш квартал планне мартăн 5-мĕшне касса хатĕрлес енĕпе 2,4 процент, турттарассипе 14,3 процент кăна тултарнă.

Савалеркино, Пояндайкино ялсоветĕнчи единоличниксем те вăрманта сахал ĕçлеççĕ. Хăшпĕр кун вĕсем пачах ĕçлеме тухмаççĕ. Çавăнпа плана вăл ялсоветсем 20 процентран та кая тултарнă.

Колхозсенчен уйрăмăнах Вăрман Тăванти «Самолет», Тăванти «Ударник» колхозсем юлса пыраççĕ.

Сĕмĕрле (Хамăр корр.).

Колхоз çĕрĕсене салатса пĕтересрен сыхлани кирлĕ

ВКП(б) Центральный Комитечĕпе СССР Совнаркомĕ «Колхозсен обществăллă çĕрĕсене салатса пĕтересрен сыхламалли мерăсем çинчен» йышăннă постановлени тухнăранпа çулталăк çурă ытла иртрĕ. Ку постановлени колхозсене организацине хуçалăх тĕлĕшĕнчен çирĕплетме нумай пулăшрĕ. Вăл постановление колхозра тӳрĕ ĕçлекен, колхозăн обществăллă ĕçне малти вырăна хуракан колхозниксен шухăшне палăртнă. Çавăнпа ăна колхозниксем ырлаççĕ тата пурнăçа кĕртес тĕлĕшпе пĕтĕм вăя хурса ĕçлеççĕ.

Партипе правительство хăйсен постановленинче кăтартса панă çитменлĕхсем пирĕн республикăри колхозсенче те пулнă. Хăшпĕр колхозсем хăйсен çĕрĕсене законлă мар майпа салатни, колхозниксен килвырăн участокĕсене ялхуçалăх артелĕн уставĕнче кăтартса панă хисепрен ытлашши аслăлатни те пулнă. Хăшпĕр колхозсенче уйрăм колхозниксем суя майлăпа икĕ килвырăнĕпе усă курса пурăннă.

Суя колхозниксем хăйсен килвырăнĕнче ытларах ĕçленĕ, обществăллă хуçалăхшăн тăрăшман. Колхозник ячĕпе нитĕнсе спекуляци туса пурăнакансем те пулнă. Çак çитменлĕхсене çулталăк çурă хушшинче чылаях пĕтернĕ.

Пирĕн республикăри колхозсем хăйсен çĕрĕсене салатса пĕтересрен сыхласа тĕлĕшпе пысăк çитĕнӳсем турĕç. Вĕсем хăйсем усă кураканскен çĕр лаптăкĕшне 37.269 гектар таран аслăлатнă. Колхозсенче ĕç дисциплини çирĕпленсех пырать, çавна май лодырьсемпе рвачсем сахалланчĕç.

Колхозсем хăйсен çĕрĕсене аслăлатса тата ĕç дисциплинине çирĕплетсе пыраççĕ пулин те, ку ĕçре çитменлĕхсем пĕтмен-ха. Хăшпĕр районсенче партипе совет организацисем, колхоз правленийĕсем тата çĕрĕç органĕсем çителĕксĕр ĕçлениле колхоз çĕрĕпе усă курас ĕçре ялхуçалăх артелĕн уставне пăсакансем халĕ те палăраççĕ.

1940 çулта Чăваш АССР тăрăх колхозсенче обществăллă çĕрпе усă курас тĕлĕшпе йышăннă постановленине пăхни 6.496 хут пулнă. Çакна май колхозсем хăйсене тивĕç 436,27 гектар çĕрпе усă курайман.

Колхозсен çĕрĕпе усă курас тĕлĕшпе ялхуçалăх артелĕн уставне Улатăр, Сĕмĕрле, Пăрачкав, Тăвай, Çĕрпӳ, Чкаловски, Октябрьски, Канаш, Калинински районсенче пуринчен те ытларах пăснă пулнă. Çак районсенчи партипе совет организацисем, çавăн пекех прокуратура органĕсем те, колхозсен обществăллă çĕрĕсене салатса пĕтересрен сыхлассишĕн çителĕксĕр ĕçлесе пынă. Вĕсем ВКП(б) Центральный Комитечĕпе СССР Совнаркомĕ 1939 çулти майăн 27-мĕшĕнче йышăннă постановлени мĕнле пурнăçланса пынине кулленхи ĕçре тĕрĕслесе тăман.

Хăшпĕр çĕрте районри организацисен руководителĕсемпе колхоз правленисем колхоз çĕрĕсемпе усă курас йĕркене хăйсем пăснă. Вĕсем 1940 çулта ялхуçалăх артелĕн уставне пăсса 384 решени йышăннă. Çак законлă мар решенисене прокуратура органĕсен улăштармалла пулчĕ.

Сăмахран, Çĕрпӳ районĕнчи организацисен руководителĕсем — ĕççыни депутачĕсен район Совечĕн председателĕ Ф. Петров, ВКП(б) райкомĕн секретарĕ пулнă Ф. Никифоров, райсутĕç пайĕн заведующийĕ Александров т. ыт. рабочисемпе служащисене килвырăн участокĕ памалли нормăран ытлашши килвырăнĕпе усă курнă. Вĕсен килвырăн участокĕ 0,15 гектар вырăнне кашнин 0,40 гектар таран пулнă. Район Совечĕн председателĕ Петров тата райĕçĕрĕç пайĕн заведующийĕ Я. Федоров колхозсен çĕрĕсене чакарса единоличниксене килвырăн участокĕсем памалла хушнă.

Петров хушнипе Куйбышев ячĕпе тăракан колхозри суя колхозника Филиппова колхоз çĕрулми лартнă çĕр лаптăкĕнчен 0,15 гектар памалла тунă. Райçĕрĕç пайĕн заведующийĕ Федоров хушнипе «Трактор» колхозăн çĕрĕнчен касса илсе колхозра тăман З. Алексеевăна килвырăн участокĕ панă.

Районри колхозсен çĕрĕсене салатса пĕтернĕшĕн Çĕрпӳ район Совечĕн председателĕ Ф. Петрова, райçĕрĕç пайĕн заведующине Я. Федорова, ВКП(б) райкомĕн секретарĕ пулса ĕçленĕ Ф. Никифорова тата старший землеустроителе Афанасьева Чăваш АССР прокуратури ответ тыттармалла тунă.

Колхозсен обществăллă çĕрĕсене Калинински районра та салатса пĕтернĕ пулнă. Район Совечĕн председателĕн А. Ивановăн арăмĕ хăй йĕркипе 0,25 гектар çĕр ытлашши илнĕ пулнă. Уйкас Яушевăри колхоз председателĕ Скороходов та çĕнçĕре кайнă Казаковăн килвырăнне (0,37 гектар) хăй йĕркипе туртса илнĕ.

Чулкасри колхоз председателĕ, ВКП(б) членĕн кандидачĕ П. Ландышев колхоз çĕрне 0,08 гектар хăй йĕркипе туртса илсе çĕрулми лартнă. «Коминтерн» колхозри колхозник И. Дьяконов тата «Пучах» колхозри колхозник П. Степанов хăйсем çĕнçĕре куçса кайнă чухне килвырăнĕсене урăх колхозниксене сутса хăварнă.

Аслă Яушевăри колхоз колхозникĕ И. Мостров 1940 çулта виçĕ килвырăнĕ тара илнĕ. С. Ильинпа В. Сотская колхозниксем килвырăнĕсене хăйсен ирĕкĕпе единоличниксене сутнă. Н. Осипов единоличник пĕр колхозницăн килвырăнне никам ирĕк памасăрах туртса илнĕ.

Поганкино ялĕнчи единоличник Ф. Орлов колхоз çĕрне 0,20 гектар туртса илсе урпа акса хăварнă. Çавăн пекех тата вăл колхозăн 0,16 гектар çĕрĕ çинчи утăна çулса илнĕ. Çаканшăн Орлова 6 уйăх хушши юсанмалла ĕçлеттермелле тата колхоз çĕрĕпе усă курнăшăн укçа шыраса илмелле тунă.

Райпрокурор Андреев колхозсен çĕрĕсене салатаканскене тата ытти айăплă çынсене пурне те ответ тыттарман. Чăваш АССР прокуратури Калинински район Совечĕн председательне А. И. Иванова ответ тыттармалла тунă.

Тăвай районĕнче килвырăн участокĕсене виçнĕ чухне партипе правительство йышăннă постановленине пăснă. Хăшпĕр колхозсенче колхозниксен килвырăн участокĕсем ытлашши пулнă. Сăмахран, Кармал ялĕнче 44 колхозникăн килвырăнĕсем 6,61 гектар, 28 единоличникăн килвырăнĕсем 2 гектар ытларах пулнă. Степанов колхозникăн килвырăнĕ 1,25 гектар, Петровăн—0,41 гектар, Л. Емельяновăн—0,14 гектар ытлашши пулнă.

Районĕпе хăйсен ирĕкĕпе килвырăн участокĕсене аслăлатни, тара панă тата сутнă килвырăнĕсем, суя майсемпе икшер килвырăнĕпе усă курса пурăнакансем сахал мар пулнă.

Çавăн пек колхоз çĕрĕсене салатса пĕтернĕ пулсан та ку ĕçпе интересленекен пулманпа пĕрех. Колхоз çĕрĕсене салатнисене пĕтерес тĕлĕшпе ĕçлес вырăнне хăшпĕр работниксем хăйсем ытлашши килвырăнĕпе усă курнă. ВКП(б) райкомĕнче ĕçлекен Разномазов икĕ килвырăнĕпе усă курнă. Çĕнĕ Пуянкассинчи туллимар вăтам шкул директорĕн — ВКП(б) членĕн кандидачĕн Г. Пакшан килвырăнĕ 0,28 гектар ытлашши пулнă. Анчах вĕсене пачăнни куннчен те айăпламан.

Райçĕрĕç пайĕнче ĕçлекенсем колхозсен çĕрĕсене салатнине пĕлнĕ çĕргенех нимĕн те туман. Чăваш АССР прокуратури Тăвай райçĕрĕç пайĕн заведующине С. Данилова тата старший землеустроителе Христофорова уголовнăй йĕркепе айăпламалла тунă.

ВКП(б) Центральный Комитечĕпе СССР Совнаркомĕ 1939 çулти майăн 27-мĕшĕнче йышăннă постановлени тăрăх, колхозсен обществăллă уйĕсене тухса ларнă колхозниксен хуторла килвырăн участокĕсене пĕтермелле, вĕсене пĕр вырăна куçарса лартмалла. Çак ĕçе 1940 çулти сентябрĕн 1-мĕш тĕлне туса пĕтермелле пулнă. Анчах Чăваш республикинче çакăн пек колхозниксене, пурĕ 18 хуçалăх, халĕ те пĕр вырăна куçарса лартман. Çак хисепрен Сĕнтĕрвăрри районĕнче—7 хуçалăх, Сĕнтĕр—4, Йĕпреç—2, Шупашкар—2, Вăрнар, Елчĕк тата Ишлей районĕсенче пĕрер хуçалăх юлнă. Ку районсенчи организацисем хуторла килвырăн участокĕсене пĕтерес ĕçе хăламаççĕ.

Хуторсенче пурăнакансенчен хăш-пĕрисем пĕр çĕре куçса ларасшăн мар пулса хирĕççе тăраççĕ. Çавăн пек И. Никитин (Шăхасан р.) хутортан куçасшăн мар пулса нумай вăхăт хушши хирĕçсе тăнă. Çавăнпа Никитина 2 çуллăха тĕрмене лартмалла тунă.

Д. Павловăна И. Никифорова единоличниксем те (Шупашкар р.) пĕр вырăна куçса ларасшăн мар. Вĕсене ялта урăх килвырăнĕ, стройматериалсем т. ыт. панă. Кунсăр пуçне çуртйĕрсене куçарса лартас ĕçре колхоз та пулăшма пулнă. Анчах вĕсем пĕр сăлтавсăрах кутăнланса тăраççĕ. Хальхи Никифоровăпа Павловăна айăпламă ĕçе суд аллине панă.

Пирĕн республикăра СССР правительстви решенийĕсĕр колхозсен обществăллă çĕрĕсене тĕрлĕ предприятисемпе организацисем валли касса илни те пулнă. Кун пек йĕркесĕрлĕхсем Пăрачкав, Ишлей, Йĕпреç, Красноармейски районсенче палăрнă.

Колхозăн обществăллă çĕрĕсене никам тĕкĕнмелле мар тунă. Вĕсен пысăкĕшне СССР Правительствин уйрăм решенийĕ пулмасăр нимĕнле условисенче те чакармалла мар, колхозсен çĕрĕсем хутшăнма кăна пултараççĕ.

ВКП(б) Центральный Комитечĕпе СССР Совнаркомĕ йышăннă постановлени çирĕп закон пулса тăрать. Çак закона пурнăçа кĕртессишĕн партипе совет организацисен кулленех пĕтĕм вăя хурса ĕçлемелле. Прокуратура органĕсен закона пăсса ĕçлекенсене çирĕп ответ тыттармалла.

П. АЛЕКСЕЕВ.

Чăваш АССР Прокурорĕн помощникĕ.

США-ра Англине пулăшу парасси çинчен тăракан ыйтăва сӳтсе-явăççĕ

НЬЮ-ИОРК, мартăн 11-мĕш. (ТАСС). Официальнăй çынсем хушшинче çапла пĕлтереççĕ: хĕçпăшал таврашне кивçен е арендăна парасси çинчен калакан закон проектне конгресс татăклăн çирĕплетсенех, Рузвельт Англине пулăшу парас программăна пысăк хăвăртлăхсемпе пурнăçа кĕртме тытăкать. «Нью-Йорк пост» хаçат çырнă тăрăх, Рузвельт хĕçпăшал таврашĕ туса кăларас ĕç валли конгресран тата 10 миллиард доллар ыйтса илме шутлать, çав вооруженисенчен 5 миллиард долларлăх — Англипе ытти çĕршывсем валли, 5 миллиард долларлăх —США валли. Çапла ĕнтĕ, США-на хĕçпăшаллантармалли программăна пурнăçа кĕртме пĕтĕмпе 38 миллиард доллар ытла параççĕ. Рузвельт, теççĕ хăшпĕр хаçатсем, 10 миллиард доллар па пĕтĕмĕшпех Англине пулăшас ĕçре усă курма шутлать. Демократсен сенатри лидерĕ Беркли çапла каланă: хĕçпăшал тăвас ĕç валли 10 миллиард доллар хушса парасси «пулма пултарайман япала», тенĕ.

США наци оборонин комитечĕн пĕр членĕ финансист Гарриман, Рузвельт представителĕ пулса, Лондона вĕçсе кайнă, унта вăл Англине пулăшу памалли программăна пурнăçа кĕртме пулăшас тĕлĕшпе ĕçлет. Англине каяс умĕн Гарриман хаçатăн представителĕсене çапла каланă: Америка Англине паракан пулăшăва «пур вооруженнирен пуçласа продовольстви таранах» кĕрет, тенĕ. Англине пулăшу памалли программăна сӳтсе-явса, Америкăри хаçатсем çапла çыраççĕ: Англине суднăсем çӳретес ĕçри кризиса пĕтерме пулăшакан мероприятисем — чи кирлĕ ĕçсем пулса тăраççĕ. «Нью-Йорк таймс» хаçат пĕлтернĕ тăрăх, тинĕс министерствин оперативнăй отделĕн начальникĕ адмирал Стэндли США Англине мĕнле йышши карапсем пама пултарасси çинчен тăракан ыйтăва пăхса тухать. Пулма пултаратъ, тет хаçат, США хăйĕн эсминецĕсемпе крейсерĕсене Англин икĕ çĕнĕ линкорĕпе улăштарса илĕ. Çапла туни Англине хăйĕн судносене хуралласа çӳрес ĕçе вăйлатма пулăшĕ.

Америка сеначĕн решенийĕ

НЬЮ-ИОРК, мартăн 11-мĕш. (ТАСС). Ассошиэйтед пресс агентствин корреспонденчĕ пĕлтернĕ тăрăх, Америка сеначĕ пĕр саслă пулса резолюци йышăннă. Çав резолюцире: Хĕвеланăç полушарининчи мĕнле те пулин территори Америкăри мар пĕр державăран тепĕр держава çумне куçассине йышăннăмалла мар, тенĕ. Пĕр-пĕр территори çавăн пек куçма пултарасси палăрсан, тенĕ резолюцире, «пурне те тивекен интересене хӳтлемелли мерăсене палăртма США Америкăри ытти республикăсемпе пĕрле канашланма тивĕçлĕ».

Представительсен палати хĕçпăшал таврашне кивçен е арендăна парасси çинчен калакан закон проектне йышăннă

ВАШИНГТОН, мартăн 11-мĕш. (ТАСС). Представительсен палати хĕçпăшал таврашне кивçен е арендăна парасси çинчен калакан закон проектне татăклăнах ырланă. Закон проектне çак кунсенче сенат çирĕплетнĕ, çавăнпа та представительсен палатин çак решенийĕ закон проектне Америка конгресĕ çирĕплетнине пĕлтерет.

ЮТÇĔРШЫВСЕНЧЕ

✦ Хĕвеланăç Шотландири машинăсем тăвакан виçĕ заводра 3 пин çын забастовка пуçланă, вĕсем ĕç укçине хăпартма ыйтаççĕ.

✦ Мартăн 10-мĕшĕнче генерал Вейган Виширен Алжира самолетпа вĕçсе кайнă.

✦ Англине йывăç таврашĕ нумай турттарса пынă вăхăтра хут фабрикисен хуçисем улăмпа усă курас ĕçпе интересленмен. Хальхи вăхăтра вĕсем хут илсе тăма фермерсен пĕрлешĕвĕпе договор тунă.

✦ США çар министерстви: Америка çарĕн хисепĕ 1 миллион çынна çитнĕ, тесе пĕлтернĕ.

✦ США-ра парашютсене пĕтĕмĕшпех пурçăнран тăваççĕ, пурçăнне Японирен илсе тăраççĕ. Пурçăна Японирен илсе тăмалла ан пултăр тесе, çак ĕçре искусственнăй пурçăнпа усă курас тĕлĕшпе опытсем тăваççĕ.

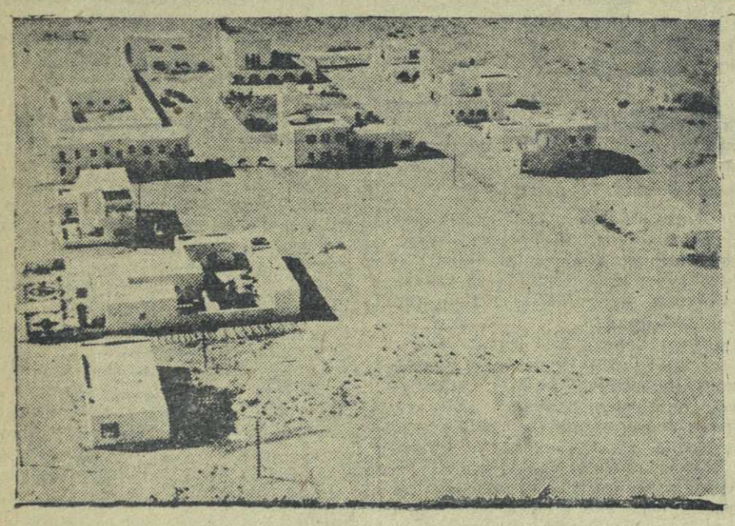

УКЕРЧĔК ÇИНЧЕ: Триполирен (Ливия) 48 километрта вырнаçса тăракан Итали колонийĕ «Бианчи». ТАСС фото-ӳкерчĕкĕ.

ССР Союзĕнчи чи вăйлă шахматистсен матч-турнирĕ

Физкультурăпа спорт ĕçĕсен СССР Совнаркомĕ çумĕнчи Пĕтĕм Союзри Комитечĕ ССР Союзĕн шахмат вăйăнчи абсолютнăй чемпионĕн ятне илес тĕлĕшпе пулмалли матч-турнира ирттермелли йĕрке çинчен калакан положенине çирĕплетнĕ. Матч-турнира шахматистсен Пĕтĕм Союзри 12-мĕш чемпионатĕнче пирвайхи ултă приза илнисем хутшăнаççĕ: И. Болеславский, И. Бондаревский, М. Ботвинник, П. Керес, А. Лилиенталь тата В. Смыслов юлташсем. Матч-турнирăн участникĕсем кашничпе кашниех тăватшар парти выляççĕ. Матч-турнирăн пирвайхи икĕ кругне Ленинграда, ытти икĕ кругне Мускавра иртереççĕ. Ленинградра Урицкий Дворецĕнче выляççĕ. Пĕрремĕш тур мартăн 23-мĕшĕнче пулать. Матч-турнирăн иккĕмĕш çурчăйĕ Мускавра апрелĕн 11-мĕшĕнче пуçланать. Матч-турнир участникĕсенчен кам та кам выляна 20 партирен чи нумайрах очко пухать, çавă ССР Союзĕн шахмат вăйăнчи абсолютнăй чемпионĕн ятне илет. ССР Союзĕн шахмат вăйăнчи абсолютнăй чемпионне физкультурăпа спорт ĕçĕсен СССР Совнаркомĕ çумĕнчи Пĕтĕм Союзри Комитечĕ грамотăпа тата именной жетонпа наградăлать. (ТАСС).

Тумтире çĕнĕ майпа тасатни

Лайăх çи-пуç, кĕпе-йĕм, костюмсем вараланнине ку таринчен бензинпа çуса тасатнă, тепĕр чухне пĕвме те тивет.

Çусассăн е пĕвсессĕн те тумтир кăштах пулин пăсăлатех: тĕсĕ каять, пĕрĕнет т. ыт. те.

Англире халĕ çавăн пек тумтирсене урăхла тасатмалли май тупнă. Тумтире шăнтса тасатаççĕ иккен. Çуллă япаласем сивĕпе шăнса лараççĕ, тумтире силленипех тата искусственнăй майпа витĕр вăйлă çил вĕртернипе вĕсем хăпăнса ӳкеççĕ. Н. В.

Сутăн илнĕ таварсене улăштарасси

ССР Союзĕн Наркомторгĕ право панă тăрăх, универмагсенче товар туяннă çынсем çав товара икĕ кун иртиччен урăх сортлă, урăх виçеллĕ, фасонлă, урăх тĕслĕ т. ыт. таварсемпе улăштарса илме пултараççĕ. Товар туянакан çын улăштарнă таварпа çĕнĕрен илнĕ таварăн хакĕсенчи уйрăмлăхăн суммине е хушса тӳлет, е ăна магазинран каялла илет. Тавăрса паракан товар варланман, сиенленмен, малтанхи сăн-сăпатне çухатман пулсан кăна улăштарса параççĕ.

Çĕнĕ клубсем, библиотекăсем, кинотеатрсем

Ворошиловград облаçĕнчи Розеньковски районра санитари ĕçне вĕренмелли çурт уçăлнă. Старобельск районĕнче социализмлă культура çуртне тăваççĕ. Ворошиловградпа Сталино облаçĕсенчи ялсенче 25 библиотека ытла уçăлать. Лозовая Павловка ялĕнче саслă çĕнĕ кинотеатр ĕçлеме пуçланă. Меловск районĕнче пысăк кинотеатр уçăлать. Кăçалхи çул облаçри 28 ялта саслă кинотеатрсем тăваççĕ.

Узбекистанри ялсенче

Узбекистанри кишлаксемпе ялсенче çулла ĕçлекен çĕнĕ кинотеатрсем—550 кинотеатр—уçăлаççĕ. Виçĕ районра çавăн пек театрсене тунă та ĕнтĕ.

Канаш хулинче йĕлтĕрпе мала тухассишĕн çак кунсенче ăмăрту пулса иртнĕ. Ăмăртура «Спартак» обществи пĕрремĕш вырăн йышăннă.

ӲКЕРЧĔК ÇИНЧЕ: «Спартак» обществин команди. Сулахайран сылтăмалла: А. Петровский, П. Куклов, И. Соколова, И. Иванова тата П. Терентьев юлташсем. Иванов фото-ӳкерчĕкĕ.

Атă-пушмак çĕлекен мастерской пирки

Шупашкар хулинче иртнĕ çулта атă-пушмак çĕлекен мастерской организацилеменччĕ. Хулара пурăнакансемшĕн çакăн пек мастерской питех те кирлĕ пулнă. Малтанхи вăхăтра унта ĕçлекенсем те ĕçсыннисене ăштăн кĕтсе илнĕ. Заказ илнĕ чухне мастерсем атă-пушмаксене çĕлемелли виçене тĕплĕн виçсе çырса хуратчĕç, адрессене те хăйсен валли çырса юлатчĕç. Пĕр сăмахпа каласан, заказсене йĕркеллĕ пурнăçласа пынă.

Юлашки вăхăтра çак мастерской ялăх ĕçлет. Кунта атă-пушмаксене çĕлеме пăрахрĕç. Халь киввисене кăна юсаççĕ.

Хулара пурăнакансем атă-пушмак çĕлетме мастерскоя кашни кунах йышлăн çӳреççĕ. Анчах вĕсен ыйтуне унта пурнăçламаççĕ.

Мастерской Чăваш АССР Вырăнти промышленность Халăх Комиссариачĕн системине кĕрет. Вĕсен мастерскоя пур енчен те йĕркеллĕ ĕçлеме пулăшса пымалла. Анчах Наркоматра ĕçлекенсем хăйсен предприятийĕпе пачах интересленмеççĕ.

Вырăнти чĕртавартан куллен кирлĕ таварсем туса кăларас тĕлĕшпе йышăннă постановлени атă-пушмаксем çĕлекен мастерскойăн ĕçне те лайăхлатма пулăшмалла. Мастерской руководителĕсен продукци туса кăларас ĕçе пăрахма нимĕнле сăлтав та çук.

Н. КУЗЬМИН.

Экзамене хатĕрленеççĕ

Улатăрти Учительсен институтĕнче 212 студент вĕренет. Институт кăçал пĕрремĕш хут вĕрентсе кăларать.

Кăçалхи çул институтран физикăпа, математикăпа, вырăс чĕлхипе тата литературипе, чăваш чĕлхипе тата литературипе, историпе вĕрентекен учительсем вĕренсе тухаççĕ.

Кăçал вĕренсе тухакансем хальхи вăхăтра государство экзаменне хатĕрленме тытăннă.

Ф. БЕЛЯЕВ.

Çĕнĕ завод.

СССР Совнаркомĕпе ВКП(б) Центральный Комитечĕ «Вырăнти чĕртавартан куллен кирлĕ таварсем тата продовольстви тăвассине ӳстермелли мероприятисем çинчен» йышăннă постановленине пурнăçлас тĕлĕшпе Шупашкарта çĕнĕ завод тума йышăннă. Çак завод тутлă шывсем туса кăлармалла.

Чăваш АССР Совнаркомĕ завода тума 100 пин. тенкĕ укçа уйăрса памалла тунă. Промбанкăн Чăваш республикинчи конторине Шупашкар хула Советне завод тума уйăрнă укçана пама хушнă.

СУД

Ĕç дисциплинине пăснăшăн

Супар сельповĕн (Красноармейски р.) председателĕ И. Трофимов ĕç вăхăтĕнчех ялсенчи лавкасене кайса ĕçсе çӳресе прогулсем тунă.

Иртнĕ çулти ноябрь уйăхĕнче Çĕньял-Упи ялĕнчи отделенинче лавка тăррине çил вĕçтерсе кайнă пулнă. Трофимов çакна «тĕрĕслеме» кайнă. Унта ĕçкĕре çӳресе прогул тунă. Ку ĕçе райпотребсоюз правленийĕ пĕлнĕ пулин те, ăна хӳтленĕ.

Райпотребсоюз председателĕ Сергеев Трофимов прогульщика хӳтлени çинчен районри тата республикăри хаçатсем çине çырнă хыççăн тин районри прокурор Трофимов ĕçне тĕрĕслесе тухса суд аллине панă. Районри халăх сучĕ çак ĕçе çиллĕнчех пăхса тухса прогульщика хӳтленĕшĕн райпотребсоюз председательне Сергеева 2 çуллăха тĕрмене хупса лартмалла, прогул тунăшăн Трофимова 5 уйăх хушши юсанмалла ĕçлеттермелле тунă. Ку январĕн юлашки кунĕсенче пулнă.

Анчах Трофимов каллех прогулсем тума тытăннă. Мартăн 5-мĕшĕнче Трофимов Канаша «сăра илме каятăп» тесе Трак разъездне пырать. Канаша кайма билет илнĕ хыççăн ним пĕлми ĕçсе супать. Усĕр пуçĕпе сельпона пырса «Канаша каяймарăм, халăх нумай пирки лартмарĕç. Каçхине дрезинăпа илсе каяççĕ» тесе сĕтел хушшине кĕрсе выртса çывăрать. Ыйăхран вăраннă хыççăн, хăй правленинче ӳсĕр выртнине аса илсе, суя справкăсем шырама тухса чупать.

Районри халăх сучĕ Трофимов ĕçне пăхса тухса, ĕç дисциплинине пăснăшăн, 3 уйăх та 14 кун хушши тĕрмере хупса усрамалла тунă.

П. МАЙОРОВ.

Çĕнĕ кĕнекесем

А. Н. ШАПОШНИКОВ. Холмогорский скот. Селхозгиз. 250 стр., 58 ӳкерчĕк, хакĕ 7 тенкĕ, переплетпа.

Ку кĕнекере холмогорски выльăхсен ăратти çинчен çырнă. Автор çак ăратлă выльăхсене ĕрчетесси тата вĕсен пысăк продуктивлăхĕ çинчен каласа парать. Тата вăл çак выльăхсене Архангельск облаçĕнчи Холмогорск районĕнче тата Совет Союзĕнчи ытти районсенче мĕнле ĕрчетни çинчен çырать.

Кĕнекене совхозсенче тата колхозсенчи фермăсенче ĕçлекен зоотехниксен, çĕр органĕсенчи работниксен, зоотехника аслă шкулĕсемпе техникумсенче вĕренекен студентсен йышлă массисен ыйтăвĕсене шута илсе çырнă.

Я. КУВШИНОВ, А. МЕДВЕДКОВ. В помощь ревизионным комиссиям профсоюзных органов. Профиздат. 1941. 80 стр., хакĕ 70 пус.

Брошюра профсоюзсен центрти тата облаççенчи комитечĕсен ревизи комиссийĕсем хăйсен ĕçне мĕнле организацилесси çинчен каласа панă. Кĕнекере профсоюз бюджетне тата государствăлă социаллă страховănин бюджетне пурнăçа кĕртнине, профсоюз органĕсем çумĕнчи учрежденисен укçа-тенкĕ хуçалăхне мĕнле ревизи тумалли çинчен тĕплĕн каласа панă.

Проф. А. Я. КАЛАБУГИН. Как построить колхозный водоем. Сельхозгиз. 1940. 54 стр., хакĕ 60 пус.

Воронеж облаçĕнчи, Таловски районри «Железнодорожник» колхозри колхозниксем вырăнсенче пĕвесем тăвасси çинчен чĕнсе калании пур çĕрте те пысăк хаваслăхпа йышăнчĕç. Нумай çĕрте çĕнĕ пĕвесем тăвас тата киввисене юсаса тасатас ĕç пуçланчĕ. Калабугин профессор кĕнеки пĕвесем тăвас, пĕвесене юсас тата вĕсемпе усă курас ыйтусем тăрăх кирлĕ канашсем парать.

Сульфидинпа тата сульфазолпа сыватни

Сульфидин питĕ лайăх эмел пулни çинчен тата менингитпа ӳпке шыççипе чирленĕ çынсене унпа сыватни çинчен эпир çак кунсенче хаçатра пĕлтернĕччĕ.

Халĕ тата юнлă варвиттипе аптăранă çынсене Мускавра С. П. Боткин ячĕпе тăракан больницăра сульфидинпа тата ун евĕрлĕрех эмелпе — сульфазолпа сыватма тытăннă.

Юнлă варвиттипе аптăранă çĕр çынна ытла çав сульфазолпа сыватнă.

Кунсăр пуçне хĕрлĕхен чирĕ арасланса кайнине те сульфидинпа сыватма вĕреннĕ. Ачасем хĕрлĕхен чирĕпе чирлесессĕн вĕсем ытти чирсемпе те аптраççĕ (осложненине пулать), ӳпки шыçма пуçлать т. ыт. те. Кун пек чирпе чирленĕ ачасем нумайĕшĕ вилеççĕ.

Çавăн пек чирленĕ ачасене сульфидин пама тытăннăранпа ку эмел раснах усăлли, ачасене вилесрен çăлса хăварма май пани лайăхах палăрнă.

Н. В.

Доклад

Паян, мартăн 13-мĕшĕнче, ВКП(б) Шупашкар горкомĕн парткабинетĕнче **«Париж Коммуни 70 çул тултарни тата МОПР Кунĕ»** темăпа агитаторсемпе докладчиксем валли инструктивлă доклад пулать. Докладчик—**Фадеев** юлташ.

Доклад каçхине 8 сехетре пуçланать.

Парткабинет.

Ответлă редактор В. Я. ЯКОВЛЕВ.

Албанипе Африкăри фронтсенче

(Мартăн 5-мĕшпе 11-мĕш хушшинчи вăрçă ĕçĕсене пăхса тухни)

Юлашки кунсенче Албанири фронтри вăрçă ĕçĕсем палăрмаллах вăйланнă, Итали артиллерийĕпе авиацийĕ хăйсен ĕçĕсене вăйлатнă. Фронтăн хăшпĕр участокĕсенче вăхăт-вăхăтпа пуçарулăх итальянецсен енне куçать, анчах та вĕсен паллă çитĕнӳсемех çук-ха.

Греци войскисен наступленине чарса лартас тесе, Итали командованийĕн нумай вăйсемпе средствăсем расходламалла пулнă. Италирен Албание васкавлă йĕркепе çĕнĕ вăйсем куçарса пыма, вĕсене çийĕнчех çапаçăва кĕртме тивнĕ. Юлашкинчен, грексен наступленийĕне чарса лартнă. Январĕн 12-мĕшĕнче грексем Клисурăна туртса илнĕ хыççăн фронтри вăйсем пĕрпеккинĕ. Греции хаçатсем пĕлтернĕ тăрăх, каялла чакнă хыççăн Итали чаçĕсем пăтранăнса кайнă. Фронтăн пĕр участокĕнчех йăлтах тĕрлĕ дивизисен батальонĕсене курма пулнă. Çакăн пек обстоятельство войскăсене тытса пырас ĕçе йывăрлатнă тата чаççене йĕркене кĕртме нумай вăхăт сухатма тивнĕ. Февраль уйăхĕнчен пуçласа кăна итальянецсем Албание илсе пынă вăйсенчен пĕр пайне хăйсен оперативлă резервĕне хăварма пултарнă. Англи авиацийĕпе тинĕс-çар флочĕ хирĕç тăнă пулсан та, Итали командованийĕ Албание çĕнĕрен 5—6 дивизи куçарса пыма пултарнă. Çав вăхăтра Греци командованийĕн хăйĕн оперативлă резервисене, çавăн пекех фронтри вăйсен пĕр пайне те, çĕршывăн ытти районĕсене куçарса каймалла пулса тăнă.

Хальхи вăхăтра Албанири фронтра итальянецсен 22—24 дивизи, грексен 12—14 дивизи шутланать. Итали дивизийĕнче пехота полкĕсем 2 полк шутланаççĕ. Греци дивизийĕнче 3-шер полк шутланать. Çакна шута илсен, Англин Çывăхри Хĕвелтухăçĕнчи хĕçпăшаллă вăйĕсен положенийĕ ытларах та ытларах йывăрланса пырать. Хăйĕн позицийĕсене аларан вĕççертес мар тесе, Англин кунта хăйĕн войскисене, авиацине тата тинĕс-çар флотне татах та ытларах вăйлатмалла пулать, çакă вăл метрополи оборонине сиен кӳме те пултарать. Лару-тăру тата çакна пула йывăрланать: тĕнĕл держависем çурчунне пуçлансан хăйсен вăйĕсене ăçталла ярасси паллă мар, вĕсем Вăтаçĕр тинĕсĕн бассейнĕнче е Британи утравĕсене хирĕç наступлени пуçлама пултараççĕ. Англири паллă çар писателĕ Куллер «Англи çине тапăнса кĕресси пулма пултарать-и?» ятлă статьяра, çавăн пек ĕç пулма пултарайматъ, тесе çырнă. Анчах та, Германи Англи çине тапăнса кĕме хатĕрленес тĕлĕшпе пысăк ĕçсем туса иртернине кура, çапла калать: Англи çине тапăнса кĕрессине кĕтмелле тата ăна хирĕç кĕрешме хатĕрленмелле.

Ĕçсем çапла уçăмлăн палăрманни Çывăхри Хĕвелтухăçĕнче войскăсем нумайрах пухса тăратас ĕçре Англине чылаях чăмантарать.

Хĕвелтухăç Африкăри Итали войскисем йывăр положенине кĕрсе ӳкнĕ, вĕсем метрополипе çыхăну тытаймаççĕ. Вăрçă пуçланиччен кунта итальянецсен пĕр пехота дивизийĕ, 16 колониальнăй бригада тата чернорубашечниксен чаçĕсем пулнă. Хĕвелтухăç Африкăра Италин пĕтĕм войскисем 70 пин çынна çити шутланнă. Кунсăр пуçне, кунта военизированнăй рабочисен отрячĕсем 150 пин çын пулнă. Çапла ĕнтĕ, кунта пĕтĕм рабочисене мобилизацилеменĕ пулсан та Итали войскисенче 220 пин çынран ытла пулма пултарайман. Италири хаçатсем пĕлтернĕ тăрăх, Англи войскисенче те 220 пин çын шутланать. Çурçĕртен, Судан енчен, наступлени туса пыракан чаççене пурĕ 120 пин çын, Кенирен наступлени туса пыракан чаççене 100 пин çын шутланать. Çакăн сумне де Голль генералăн чаçĕсене, Абиссини партизанĕсене хушмалла, анчах та де Голль генералăн чаçĕсем йышлах пулма кирлĕ мар. Абиссинире восстанисен движенине организацилес ĕçе англичансем тĕплĕн хатĕрленнĕ пулас. Восстани тăвакансем лайăх хĕçпăшаллаччĕ, вĕсене Англи офицерĕсемпе унтер-офицерĕсем ертсе пыраççĕ. Абиссинири партизансем пуринчен ытларах Годжам провинцийĕнче, Тана кӳллин районĕнче кĕрешеççĕ. Вĕсен отрячĕсем Италин войскисен тылне пырса кĕрсе, вĕсен коммуникацийĕсене çĕмĕреççĕ.

Англи войскисен Хĕвелтухăç Африкăри наступленийĕ тĕрлĕ çитĕнӳсемпе пулса пырать. Керен районĕнче итальянецсем питех те вăйлă оборона организацилеменĕ, çавăнпа та Англири хаçатсем çак пункта туртса илме тĕплĕн хатĕрленме кирли çинчен çырма пуçланă.

Годжам провинцийĕнче Англи чаçĕсем, партизансен отрячĕсем пулăшнипе, Голубой Нил тăрăх Дебра—Маркос çинелле наступлени туса пыраççĕ. Англи войскисен Гондара хирĕçле наступленийĕ вăйсăрланнă. Итальянецсем çĕршывăн шалти районĕсене чакса пыраççĕ, загражденнисем туса тата складсене пĕтерсе хăвараççĕ.

Абиссинин кăнтăр пайĕнче вырăнти условисем йывăр пулнипе активлă операцисем пулса пымаççĕ. Итали Сомалийĕнче Англи войскисем, çурçĕр еннелле Харар патнелле наступлени туса пырса, Ферфера — Итали Сомалийĕнчен Абиссинине каймалли çулсен пысăк узелне туртса илнĕ. Ферфера туртса илнĕ хыççăн, Итали Сомалийĕнчи тĕп çулсем пурте татăлнă. Могадишо—Булобурти—Ферфер линийĕ патĕнчен хĕвелтухăç енче Итали Сомалийĕн çулйĕрсĕр тата халăх сахал пурăнакан пайĕ вырнаçса тăрать. Çакна палăртса тăвас пулать: Сомалин хĕвеланăç пайĕнчи çулсем, сăмахран, Могадишо—Ферфер—Харар е Могадишо— Луг çулĕсем лайăх, вĕсемпе çултăлăкĕпех усă курма пулать. Çакăн пек çулсем Абиссинире сайра тĕл пулаççĕ.

Капитан П. АНДРЕЕВ.

РСФС РЕСПУБЛИКИНЧИ ИЗДАТЕЛЬСТВĂСЕН ПĔРЛЕШĔВĔ (ОГИЗ)

ГОСПОЛИТИЗДАТ

В. И. ЛЕНИН

СОЧИНЕНИЙĔСЕН IV-мĕш ИЗДАНИНЕ ÇЫРĂНСА ИЛЕС ТЕКЕНСЕНЧЕН ПОДПИСКА ЙЫШĂНМА ПУÇЛАНĂ

В. И. Ленин сочиненийĕсен IV-мĕш изданийĕ 1941—1942 çулсенче пичетленсе тухать. Изданире 40 том пулать.

Подписка условийĕсем: пĕр том хакĕ 8 тенкĕ; подписка йышăннă чух 8 тенкĕ задаток памалла, çак задатока юлашки тома панă чухне подписка хакĕн суммине кĕртеççĕ.

Почтăпа куçарса тата киле çитерсе панă чух пулакан расходсене подписчик тӳлет.

Подпискăна КОГИЗ-ăн кĕнеке сутакан магазинĕсем йышăнаççĕ

ЧУВАШСКАЯ КОНТОРА „ГЛАВКИНОПРОКАТ“

выпускает в ближайшие дни на экраны республики новый звуковой художественный фильм

ВЕСЕННИЙ ПОТОК

Сценарий ЮРИЯ СЛЕЗКИНА.
Постановка режиссера В. ЮРЕНЕВА.
Оператор МАРК МАГИДСОН.
Текст песен поэта М. СВЕТЛОВА.
Композитор А. ЛЕПИН.

В ГЛАВНЫХ РОЛЯХ:

Артисты: В. СЕРОВА, С. ДНЕПРОВ, Н. САВИН. Засл. артисты респ.: М. АСТАНГОВ, орденоносец А. ЗРАЖЕВСКИЙ. Артисты: К. КРУЧИНИНА, В. ТОЛМАЗОВ, И. ФЕДОТОВА, В. РЕМИЗОВА

Производство киностудии „СОЮЗДЕТФИЛЬМ“.
Выпуск „ГЛАВКИНОПРОКАТ“.

РЕДАКЦИ АДРЕСĔ: г. Чебоксары, ул. Володарского, 5, Дом Печати. ТЕЛЕФОНСЕМ: редакторăн—0—67, редактор заместителĕн—3—97, редакци секретарĕн — 4—40, пропаганда пайĕн —4—97, парти пурнăç пайĕн — 7—97, экономика пайĕн — 0—88, сырусемпе рабселькорсен пайĕн—2—30, «Ĕçхĕрарăмĕ» журналăн—6—23, «Ленин çулĕпе» журналăн—0—85, издательство конторин—0—23.

НТ 2607

Гор. Чебоксары, типография № 1 Управления издательств и полиграфии Чувашской АССР. Заказ № 191. Ф. Б. 58×84 п. л.